PRIMERAS HORAS DE HOY: LOS PIRATAS DICEN QUE COMENZO EL BLOQUEO A LAS MALVINAS

¡AMERICA EN ARMAS CONTRA INGLESES!

PARA HACER FRENTE A LA AGRESION BRITANICA QUE AMENAZA CON DESESTABILIZAR LA PAZ IMPERANTE EN ESTA PARTE DEL CONTINENTE AMERICANO, ARGENTINA SOLICITARA EN HORAS MAS AL CONSEJO DE SEGURIDAD DE LA OEA, LA APLICACION DEL TRATADO INTERAMERICANO DE ASISTENCIA RECIPROCA -TIAR- LO QUE IMPLICARIA LA INTERVENCION DE PAISES SIGNATARIOS, CON LA CONCURRENCIA DE MEDIO MILLON DE HOMBRES EN ARMAS Y UN IMPRESIONANTE APOYO LOGISTICO EN DEFENSA DE AMERICA.

Argentina pedirá a la Organización de Estados Americanos, en la reunión que se inicia hoy en Washington, la aplicación inmediata del Tratado Interamericano de Asistencia Recíproca (TIAR), si en las próximas horas Gran Bretaña no procede a levantar el anunciado bloqueo naval a las islas Malvinas. Dado que el bloqueo naval es, sin lugar a dudas, un acto de agresión, nuestro país reclamará la puesta en marcha de la acción solidaria militar, que establece el tratado de Río de Janeiro, ante el ataque de un país extracontinental. Esta decisión implica virtualmente el levantamiento en armas de América contra el agresor, mediante el empleo de un enorme despliegue de hombres, armas y apoyo logístico.

Nuestro país no es una potencia conquistadora y colonialista que pretende sumar terreno a su espacio territorial, por el contrario, se ha limitado a la recuperación de algo que legítimamente le pertenecía y que le había sido usurpado por la fuerza. Los artificiosos argumentos de "orgullo herido" y de "humillación" aducidos por el gobierno inglés, no tienen validez moral ni jurídica. Aquí lo que cuenta es el principio de que ni la conquista ni la ocupación otorgan derechos territoriales, los fundamentos jurídicos y legítimos de los países, no pueden estar sometidos al arbitrio de los cañones de flotas más o menos poderosas, ni a los dictados de una política de intereses sucios. En consecuencia, si la voz de la razón no alcanza para frenar las actitudes beligerantes del usurpador desairado, América entera hará oír el tronar de las armas para defender la justa posición de uno de sus miembros. Mientras tanto, los "piratas" se pasaron el día diciéndole al mundo que la flota argentina se "retiró" de la zona del bloqueo, anclando en sus puertos, por lo que —sugieren— no se verían obligados a "hacer blanco". En realidad, el apresto militar argentino es total y de absoluta firmeza, todo está previsto para la defensa de las islas Malvinas. Tal vez los ingleses hayan comenzado a "comprender", de ahí sus "ruidosas" declaraciones de ayer.

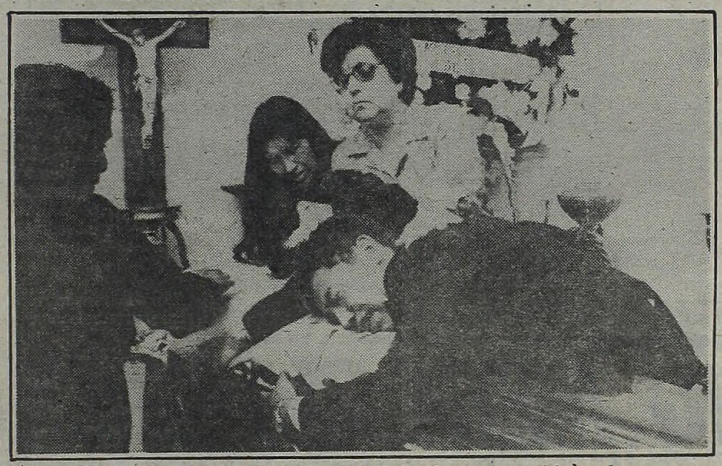

El hermano y la novia del cabo Patricio Huanca, caído en la recuperación de las Georgias, lloran sobre el ataúd. El joven infante de Marina recibió sepultura ayer en Salta, en un marco de dolor popular.

● EN LA OEA

WASHINGTON, 11 (AP y DPA).— La Argentina pedirá en la Organización de Estados Americanos (OEA), la aplicación del Tratado Interamericano de Asistencia Recíproca (TIAR), si antes de mañana al mediodía Gran Bretaña no levanta el anunciado bloqueo naval a las islas Malvinas, se informó esta noche en fuentes confidenciales de esta ciudad.

Por el TIAR, suscripto hace casi tres décadas en Río de Janeiro, los países americanos se comprometen a una acción solidaria frente a ataques de potencias extracontinentales contra ellos. La Argentina considera el bloqueo naval de sus islas como un acto de agresión, e informes procedentes de Londres indican que la mayoría de los buques de guerra del país americano están fuera de la "zona de exclusión marítima".

La OEA reanudará mañana la sesión especial convocada para considerar una resolución, promovida por Colombia, Costa Rica y Ecuador, por la cual se autorizará al presidente del Consejo Permanente de la Organización a que ofrezca a la Argentina y el Reino Unido los buenos oficios de la entidad hemisférica para la búsqueda de una solución pacífica al conflicto planteado acerca de las islas Malvinas.

La sesión especial del Consejo Permanente comenzó el viernes último, pero se suspendió el debate y cualquier otra acción a fin de no interferir en los esfuerzos de los Estados Unidos para establecer una base común de negociaciones entre los dos países en conflicto. El secretario de Estado de la Unión, Alexander Haig, volvió hoy hacia la capital británica, con "algunas ideas específicas para nuevas discusiones", puesto que, según hizo saber antes de emprender vuelo con ese destino, aún no había acuerdo entre las partes.

● TIAR: TREMENDA POTENCIA

Un eventual intervención de países signatarios del Tratado Interamericano de Asistencia Recíproca (TIAR), **implicaría la concurrencia de medio millón de hombres en armas y un impresionante apoyo logístico.**

Si el TIAR se aplicara de inmediato, **Argentina contaría con el apoyo del 20% de las fuerzas armadas de los 12 países signatarios del tratado de ayuda militar mutua.**

Bolivia podría aportar un avión Hércules, Brasil, cinco Mirage y dos Hércules C-130; Chile, un Hércules y dos Hunter F-18; Colombia, dos Mirage Cinco; Ecuador, dos Mirage FI; Guatemala, dos transportes C-47; Honduras, dos aviones Araba, México, dos aviones de Transporte C-118; Paraguay, dos C-54; Perú, tres Mirage Cinco; Uruguay, dos C-45 y Venezuela, tres Mirage.

El eventual bloqueo inglés deberá ser combatido desde el aire utilizando los aviones caza, por su movilidad, flexibilidad y sorpresa en el ataque.

● LONDRES: CONJETURAS

LONDRES, 11 (ANSA).— El gobierno de Gran Bretaña parecía encaminarse hoy hacia un desendurecimiento de sus decisiones y comenzó a teorizar sobre la posibilidad de concertar con la Argentina la perspectiva de un "acuerdo" sobre las islas Malvinas, quizá convencido de que las afrentas de honor ya sufridas son irreivindicables por más acción punitiva que la "Royal Navy" acometa.

La entrada en negociaciones, que podría girar según dijo hoy el Canciller Pym, en torno de un "condominio" (considerado inaceptable para la Argentina) o la neutralización de las islas mediante fuerzas internacionales, fórmula que —se supone— la Argentina se acogería a negociar en tanto mantuviera sus derechos soberanos sobre las mismas, no era difícil a la luz del retorno a Londres del secretario de Estado Alexander Haig.

Gran Bretaña habría adelantado a Haig, cuya misión de "componedor oficioso" la inició el jueves pasado por la noche, que la condición "sine qua non" para una negociación bilateral y la detención de los aprestos armamentísticos se circunscribía a la "desmilitarización" del archipiélago, en tanto la economía británica en general y los medios parla-

(Cont. en Pags. 2-3)

Sirvió de poco... Es el transitorio empate de Krasouski. Después Boca cayó en Salta 2-1.

UN "SALTO" AL VACIO DE BOCA, RIVER GANO Y GRITO ¡JU-JUY!

crónica
FIRME JUNTO AL PUEBLO
Año XIX - Bs. As., Lunes 12 de Abril de 1982 - Nº 6.083 - $ 5.000
EDICION DOMINICAL $ 6.000
RECARGO VIA AEREA $ 100

Segundo gol de River, logrado por Gordon. Los "millonarios" ganaron 2-0 y suben...

"PIRATAS" INTIMADOS:

• Londres: Dicen que Nuestra Flota Está en Puerto y "no hay Blanco"

(viene de la tapa).

mentarios seguían debilitando el tambaleante gobierno de la señora Thatcher.

En Buenos Aires, paralelamente, el gobierno había obtenido en su frente interno un importante respaldo de sectores populares que manifestaron multitudinariamente mientras Galtieri negociaba con Haig, lo cual le acordó un amplio plano de maniobras al régimen militar argentino, para los pasos que se propongan dar frente al anunciado cerco de submarinos nucleares británicos en las Malvinas.

La **"zona de exclusión"** de 200 millas marinas en donde los submarinos nucleares ingleses comienzan el sitio, también llamado por los mandos militares argentinos **"Teatro de Operaciones"**, había quedado según el Ministerio de Defensa británico despejada de naves de guerra de la Nación sudamericana.

"Si vamos a llegar a un arreglo diplomático en esta disputa, yo espero que no habrá en la zona (de las Malvinas) **ningún blanco para la armada británica"** dijo hoy el ministro de Relaciones Exteriores Francys Pym.

Pym había dicho que **"en vista de los esfuerzos del señor Haig** —Quien mañana por la mañana reiniciará sus contactos con el gobierno inglés, de retorno de Buenos Aires, en donde los observadores estimaron magros los resultados obtenidos por el jefe de la diplomacia norteamericana en sus negociaciones con la Argentina— **que yo apoyo totalmente, espero que los argentinos no ofrezcan blanco"**, unas 12 horas antes de la iniciación del bloqueo de los submarinos nucleares en el Atlántico Sur.

Pero, había ratificado el canciller inglés, **"solo con el retiro total de las fuerzas argentinas se llegará a una situación de paz"**.

Hacia el anochecer, el Ministerio de Defensa británico precisó que todas las naves de guerra argentinas, a excepción de un destructor y una fragata, habían regresado a puerto. **"La reaparición de naves de guerra en puertos argentinos se produjo tras la declaración del secretario de Defensa, John Nott, de zona de exclusión marítima de 200 millas alrededor de ese archipiélago del Atlántico Sur"** declaró también hoy un vocero ministerial, David Bland. **"Advertimos que el portaaviones argentino, ocho destructores, dos de sus tres fragatas y todos sus submarinos se halla en puerto"** dijo el vocero del ministro de Defensa.

En medios británicos se notó hoy, frente al notable cambio de la actitud del gobierno británico en el conflicto que mantiene con la Argentina por el archipiélago Sudatlántico, un desendurecimiento solapado, el cual, según los observadores, era atribuible, primero, a la endeble e insostenible situación del gobierno encabezado por **"lady Iron"**, la señora Margaret Thatcher; segundo, la firme posición argentina, en el plano de las negociaciones y ante el hecho consumado de estar en posesión de las islas **(con un fuerte acantonamiento de tropas de infantería de Marina y del Ejército** —del orden de los 9.000 hombres— y tercero, a la luz de las conversaciones que el gobierno norteamericano, por intermedio de su canciller, Alexander Haig, esta llevando a cabo con los litigantes.

Justamente hoy, Denis Healey, el segundo jefe del opositor Partido Laborista, dijo que **"el futuro político de la señora Thatcher esta en grave riesgo debido a su mal manejo de la crisis de las Malvinas"**.

Todo listo en las Malvinas para cualquier emergencia. Vemos aquí al gobernador militar, general Menéndez, en una visita de inspección.

Healey dijo que los actos del gobierno respecto de este conflicto con la Argentina y que provocaron la ocupación de las islas por el Ejército Argentino es un clásico error.

"Yo creo que su futuro político está en grave riesgo y muchos de sus compañeros de partido piensan que deberán cambiarla... durante el verano".

Las especulaciones también giraban en aquí en torno sobre la posibilidad de que los mandos militares argentinos, que con el general Leopoldo Galtieri a la cabeza concentran también la conducción política de ese país, prefieran esperar que el secretario de Estado norteamericano Alexander Haig concluya mañana en Londres su misión tendiente a una solución negociada de la crisis de las Malvinas.

Alexander Haig, según se menciona en los medios diplomáticos locales, tendría que consultarse con los dirigentes británicos sobre **"hipótesis específicas"** planteadas anoche en Buenos Aires, durante sus conversaciones con el presidente Galtieri, y que seguramente también habrá debatido en su nueva conversación telefónica sobre el Océano Atlántico con el presidente norteamericano Ronald Reagan, quien a pesar de sus vacaciones en las Islas Barbados, siguió de cerca y con preocupación las alternativas de la confrontación.

Las soluciones, según las versiones generalizadas en Londres, no serían oficialmente anunciadas, y en definitiva, y tal como se han venido encaminando cada una de **"las crisis y los dramas"** del Reino Unido desde la postguerra se verían directamente en los resultados.

Los acuerdos que podrían negociarse con la Argentina, bastante distantes ya de toda la serie de condicionamientos que antepusiera el gobierno de la señora Thatcher, girarían en torno de un **"condominio"** anglo argentino **(rotundamente rechazado por la nación sudamericana)** o la neutralización con tropas de un organismo internacional, llámese ONU

Cammarotta: 'Nos Pertenecen...' (y no es Chiste)

LOS ANGELES, 11 (Saporiti).—El diario "La Opinión" publica hoy un comentario que sobre la situación de las islas Malvinas efectuó en esta ciudad el humorista argentino Aldo Cammarota, quien después de expresar que el supuesto país invasor está tan solo tomando lo que es suyo, agregó:

"Nosotros no somos los invasores, sino Gran Bretaña que invadió un territorio que legalmente pertenece a la Argentina. Desde 1833, año en que el invasor tomó posesión de las islas, no se ha sabido qué ocurrió con la población que habitaba estas islas o los gobernantes que eran en su mayoría de procedencia argentina".

Cammarota pregunta más adelante "¿Cómo es posible que después de tantos años en los que Inglaterra mostró nulo interés para con las islas o sus habitantes, quiera mantener el yugo monárquico sobre estos terrenos americanos?

HAIG NEGOCIA EN LONDRES

Viajó con "Algunas Propuestas" y Volverá de Inmediato a Buenos Aires

El secretario de Estado Alexander Haig viajó ayer rumbo a Londres a fin de poner en manos de la primera ministra Margaret Thatcher "algunas propuestas" del Gobierno argentino que permitirían iniciar negociaciones sobre la actual crisis, mientras se aguarda que el funcionario estadounidense regrese a nuestro país, probablemente mañana mismo.

El viaje de Haig a Londres, cuando se esperaba su regreso a Washington, y su probable retorno a la Argentina parecen indicar que su misión de **"buenos oficios"** ha logrado cierta flexibilización en la actual situación.

• "NO HAY ACUERDO"

No obstante, antes de su partida a Londres, luego de tensas y febriles reuniones que mantuvo con las más altas instancias gubernamentales, Haig señaló que todavía **"no hay acuerdo"** para una salida pacífica en el enfrentamiento entre la Argentina y Gran Bretaña.

Entre tanto, el canciller Nicanor Costa Méndez consultado en el Aeropuerto Internacional de Ezeiza poco antes de la partida de Haig, indicó que el enviado del presidente Ronald Reagan llevaba a Londres **"algunas propuestas que permitirían avanzar en las actuales negociacones"**.

Costa Méndez indicó también que **"no es improbable el regreso de Haig a Buenos Aires"**, que podría producirse mañana mismo según fuentes de la embajada de Estados Unidos.

• LA PARTIDA DE HAIG

Alexander Haig partió ayer, a las 9.37, desde la estación de cargas del Aeropuerto de Ezeiza, ubicada a 300 metros del espigón internacional, adonde el enviado de Reagan había llegado a las 9.5 en medio de rigurosas medidas de seguridad.

A lo largo del trayecto que recorrió la caravana, integrada por 20 automóviles, se advirtieron estrictas medidas de seguridad. En la autopista Richieri se apostaron, cada 500 metros, patrulleros de la Policía Federal y de la provincia de Buenos Aires.

Una vez en el Aeropuerto, Haig se dirigió con su comitiva a la sala de conferencias donde permaneció unos 30 minutos en compañía de Costa Méndez; el subsecretario de Relaciones Exteriores, Enrique Ros, y el embajador de los Estados Unidos en Argentina, Harry Schlaudeman. Luego volvió a subir al automóvil que lo condujo a Ezeiza, para trasladarse por la pista al lugar donde se encontraban el Boeing 707 del gobierno norteamericano.

• INCIDENTES CON PERIODISTAS

Los periodistas se encontraban en el interior de un rectángulo formado por vallas metálicas —irónicamente denominado **"corralito"**— a unos 20 metros del avión. En ese lugar destinado a la prensa se produjo un conato de incidente cuando uno de los cronistas saltó el vallado para intentar dialogar con el canciller Costa Méndez. Tras él intentaron ir reporteros, fotógrafos y camarógrafos que fueron interceptados con firmeza por efectivos de la Fuerza Aérea, produciéndose manoseos entre uniformados y dos periodistas de televisión, uno de ellos argentino y el otro de un canal de Chile.

Fue en ese revuelo cuando el canciller Costa Méndez alcanzó a expresar que Haig "se lleva a Londres algunas proposicioines del gobierno argentino", a la vez que consideró que "no es improbable" el retorno del funcionario estadounidense

• HAIG, A MISA PASCUAL

El secretario de Estado norteamericano, Alexander Haig concurrió ayer a la misa de las 8 en la iglesia del Santísimo Sacramento, situada en San Martín y Marcelo T. de Alvear. Allí como los demás feligreses recibió el Santísimo Sacramento por parte del párroco José Agustín Zafora. El funcionario estadounidense partió a las 7.50 de sus aposentos del hotel donde se hospeda en la zona de Retiro, y se trasladó al templo en el que tuvo lugar la misa pascual.

"Yo les pido a todos, que en estos momentos difíciles que vive la Patria, oremos por la paz", solicitó el religioso, entre otros conceptos.

Tras la oración del Padrenuestro y en el instante litúrgico de la invocación a la paz, Haig estrechó las manos de los fieles que lo rodeaban.

Asistió también al acto religioso el ex ministro de Economía José Alfredo Martínez de Hoz, quien al finalizar el oficio, eludió brindar su opinión sobre el conflicto que tiene Argentina con Inglaterra, y solo atinó a decir que "era un parroquiano más que concurría a la iglesia".

A las 8.36 el funcionario diplomático de Estados Unidos de América abandonó el templo con destino al Aeropuerto Internacional de Ezeiza, mientras numerosas personas se agrupaban en las inmediaciones de la iglesia para observar los movimientos del representante del país del Norte.

NO PAGUE MAS ALQUILER!
eternogar
MODELO 9 GISELLE
ANTICIPO $ 5.900.000
CONTADO $ 18.900.000
P.F. $ 25.916.000
C.F. $ 7.016.000
I.A.V. 18%
Act. Mens. INDEC c/construcción
DORMIT. BAÑO COCINA DORMIT. LIVING COMEDOR PORCH.
• PAREDES DE MATERIAL TOTALM. TERMINADAS
• REVOQUE EXTERIOR
• PANEL SANITARIO (opcional)
• CIELORRASO TOTAL
• INSTALACION ELECTRICA
• REJAS DE SEGURIDAD
• ATERMICAS Y ACUSTICAS
ENTREGA INMEDIATA
36 CUOTAS DE $ 556.000
FAB., EXP. y VENTAS: V. BALLESTER O'DONNELL y 9 DE JULIO
EXPOSICION Y VENTAS: LINIERS: CARHUE 88 BOULOGNE: ROLON 1942 LA PLATA: 44 Nº 714
NEUQUEN: INDEPENDENCIA Y TUCUMAN
COM. RIVADAVIA GAL. S. MARTIN (Local 13)
CALETA OLIVIA STA. CRUZ: Local 3, Pta. Alta (Terminal Omnibus)
LE BRINDA ESTA GRAN POSIBILIDAD!

LEVANTAR EL BLOQUEO

• La "Guerrilla Naval" Sería la Táctica Argentina

u OEAunque este último resultaría inaceptable ra Gran Bretaña.

En plano militar, la generalizada coalición q va constituyendo la oposición política intna contra el gobierno, lo obliga prácticamite a evitar de cualquier modo el uso de la frza o la entrada franca en lucha de la flota ce, a pesar de todo, deberá aun navegar 10 12 días más para llegar a la zona de exclusión.

A pear de todo, la más reciente decisión de los mados de la Armada Real se refieren a la ordene requisar una nueva unidad naval: el "Ugana", que se trasladará a la base de Gibralta para ser sometido a las transformaciones ecesarias.

● GURRILLA NAVAL

LONRES, 11 (ANSA).— El anuncio hecho aquí dque la Argentina retiró sus barcos de guerra el área de las Malvinas para evitar una balla naval directa, una vez que comiencesta noche el bloqueo británico, fue interpstado en algunos círculos de especialistas t temas bélicos como **"algo lógico"**.

O se, **la Argentina no tendría por qué prestse a un enfrentamiento directo con la Armas británica**, sobre todo considerando su infeoridad numérica. **Pero sí podría, en cambi, poner en práctica una especie de "guerila naval"**.

Estepo de acción no resultaría difícil a la Armat Argentina que estaría moviéndose en agus que conoce muy bien, cerca de sus costas, **sobre todo, con una excepcional cobertra aérea.**

En s mismos círculos se **consideró apresuradia opinión del ministro británico de Defen, John Nott, de que la Argentina aparentente decidió no desafiar el bloqueo naval ritánico**, que comienza esta noche en 200 mas a la redonda del archipiélago malvinen.

Se so de relieve que, **en todo caso, el desafino provenía de parte Argentina, sino a la ersa, y que los estrategas navales rioplnses, muy bien pueden estar actuando una dispersión de su flota para atacar junto con su superior "techo aéreo", las líneas de abastecimiento británicas.** Esta eventualidad, se destacó, **podría directamente hacer imposible el bloqueo británico, por la imposibilidad de la escuadra del almirante Woodward de proteger todos sus flancos si además debe preocuparse de custodiar la línea de abastecimientos.**

● NO QUIEREN GUERRA

LONDRES, 11 (Télam).— Según una encuesta de opinión realizada en Inglaterra los británicos no están muy dispuestos a aceptar una guerra con Argentina.

En el programa "Weekend World", de la emisora "London Weekend Television", se realizó una compulsa de opinión que abarcó a un muestreo de 1.000 personas y el 58% de los consultados expresó que no están dispuestos a aceptar la pérdida de vidas como precio para mantenerla bajo el poder británico a las islas Malvinas.

Teniendo en cuenta que en Gran Bretaña no hay conscripción en el resultado de la encuesta estaría demostrando que no habría una gran respuesta de voluntarios para enrolarse en el conflicto.

Por otra parte, los ingleses ya estarán enterados de los resultados obtenidos por el "Cabildo Abierto" del 10 de abril, realizado en todas las plazas de la Argentina en las cuales el pueblo ratificó su decisión de hacer respetar el honor nacional.

● "CASCOS AZULES"

LONDRES, 11 (ANSA).— El Partido Laborista británico porpuso hoy, por medio de su vocero para las Relaciones Exteriores Denis Healey, el envío de una fuerza internacional de la ONU a las Malvinas para el mantenimiento de la paz.

Healey hablaba en una transmisión televisiva, dijo que una solución de la grave cuestión anglo-argentina podría ser confiada a dos medidas: el retiro de la flota Argentina hasta las 200 millas de la costa de las Malvinas y la evacuación de las islas por parte de las tropas argentinas que las ocupan.

El envío de una fuerza internacional de la ONU para mantener la calma en las islas sería el primer acuerdo entre los dos países, dijo el vocero laborista.

● NO ESPERAN COMBATES

LONDRES, 11 (DPA).— El gobierno británico no cree que mañana cuando entre en vigor la militarización ordenada para una zona de **200 millas** en torno a las islas Malvinas (Falkland) —colonia británica en el Atlántico Sur ocupada desde hace días por tropas argentinas— se produzcan enfrentamientos bélicos.

Según señaló hoy en Londres el ministerio británico de la Defensa, solo dos buques de guerra argentinos, una fragata y un destructor, se encontrarían en el Atlántico, en puntos no facilitados por el ministerio.

● BBC: SILENCIO

LONDRES, 11 (Saporiti).— Durante toda la jornada de hoy la BBC emitió programas de entretenimiento, carreras, partidos de fútbol y preguntas y respuestas sin ninguna trascendencia.

Informó, por otra parte, que "a raíz de problemas técnicos "no pudo transmitir los habituales partes meteorológicos" y que "reina la calma en Londres, todo el mundo festeja el domingo de Pascuas".

En su noticiero de las 18.00 GMT, solo mencionó que "la flota argentina se había retirado a puerto, sin precisar a cuál base se refería, y que el secretario de Estado de la Unión "Alexander Haig, se dirigía rumbo a Londres con propuestas de las autoridades argentinas para encontrar una solución pacífica al conflicto".

¡QUE LINDO MODELO! PERO PARA INVIERNO

La Thatcher con un singular sombrero de invierno, para el verano tendría capelina de "olivo".

Alemania: Sector Opsitor "Está" co Argentina

BON, 11 (EFE).— Tras las primes condenas y posturas deolidaridad con Gran Breta, aliado en la Comunidad conómica Europea (CEE) mpiezan a alzarse ya en Alemania Federal las primeras oces en desacuerdo con la plicación de sanciones a Argentina por la crisis de las alvinas.

El ptavoz para Asuntos Internionales de la oposición istianodemócrata, Alois ertes, ha sido el primero manifestar hoy domingonte una gran audiencia, esecir, la segunda cadena de levisión alemana, su escepticismo ante la sagacidad ptica de Bonn en la actitud adoptada.

Mert teme que la condena comitaria produzca en todo Ltinoamérica y en el Tercer Mundo, donde la mayor de los países se han puesto el lado de Argentina, un efecto solidario" que endurea todavía más la actitud d Buenos Aires.

RUSOS: "HAIG NO MEDIA, APOYA A LOS INGLESES"

MOSCU, 11 (AP).— El diario "Pravda" acusa hoy al secretario de Estado Alexander M. Haig de ponerse del lado de Gran Bretaña en su disputa con la Argentina por las islas Falkland

"Washington, al presentar una aparente misión mediadora, en realidad actúa como mensajero de los neocolonialistas británicos", afirma el diario del Partido Comunista Soviético.

Al referirse a las "apresuradas visitas" de Haig a Londres y Buenos Aires para tratar de impedir un conflicto armado, "Pravda" apoya decididamente la causa argentina en su reclamo de soberanía sobre ese territorio austral.

El diario dice que el regreso de las Falkland a su "condición colonial" resulta "totalmente inadmisible" y añade que las disputa solo puede resulta mediante "negociaciones pacíficas".

Luego expresa que existe una "clara desproporción" entre las "acciones belicosas" de Gran Bretaña y el "carácter y escala de la antigua disputa".

Y opina que **"una excesiva intensificación del actual conflicto por parte de Londres revela el deseo de ocultar los fracasos del gobierno conservador en sus políticas domésticas"**, pero ello no es razón **"para desatar una guerra"**.

La Kirkpatrick se Declara Razonablemente Optimista

WASHINGTON, 11 (AP).— La embajadora de los Estados Unidos en las Naciones Unidas, **Jeane Kirkpatrick**, dijo hoy que se sentía **"razonablemente optimista"** de que la disputa entre la Argentina y Gran Bretaña por las islas Malvinas no termine en guerra.

"Pensamos que hay una razonable probabilidad de que pueda encontrarse una solución de último minuto a la crisis, que por lo menos evitará el derramamiento de sangre entre los bandos", expresó.

La senora Kirkpatick, quien describió la situación en una entrevista por televisión como **"muy delicada"**, rehusó hablar en forma detallada de la diplomacia viajera que raliza el secretario de Estado Alexander Haig entre Londres y Buenos Airs para tratar de evitar un encuentro armado.

Sin embargo dijo que cualquier arreglo que permita a los dos países "sentarse y tratar de negociar sus diferencias... en vez de tratarlo a tiros en el Atlántico Sur" sería aceptable para Estados Unidos.

MOTOS 0Km
SI ANTICIPO
TOD EN CUOTAS
S ADICIONALES
GILERA 250-HONDA
YAMAHA-SUZUKY
$ 350.000 c/mes
RIVADIA 12124 4 C. Est. Liniers

CINTURON ECOLOGICO

CONCURSO DE ANTECEDENTES Y LICITACION PUBLICA NACIONAL PARA EL PROYECTO Y DIRECCION DE RELLENO SANITARIO Y RECUPERACION PARA USOS RECREATIVOS DE 122 HECTAREAS SOBRE EL CAMINO DEL BUEN AIRE, PARTIDO DE SAN MARTIN

Fecha de apertura:
7 de junio de 1982

Lugar:
Avda. Amancio Alcorta Nº 3000 Capital Federal

Consulta y Venta de Pliegos:
desde el 12/4/82 hasta el 28/5/82 en

Avda. Amancio Alcorta 3000

Horario:
Lunes a viernes de 9.00 a 13.00 y de 15.00 a 17.00 horas.

Valor del Pliego: $ 3.000.000

CINTURON ECOLOGICO

Un esfuerzo conjunto de la Municipalidad de la Ciudad de Buenos Aires y de la Provincia de Buenos Aires

ARMAS EMPUÑADAS PARA

● 6.000 Hombres Esperan a los "Piratas" en Malvinas

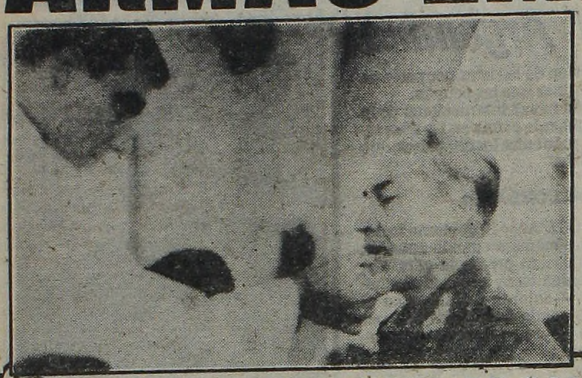

El general Osvaldo García concurrió a misa y comulgó en el día de Pascuas. "Estamos preparados para dar hasta la última gota de sangre por la patria".

COMODORO RIVADAVIA, 11 (De nuestro corresponsal).— Con **"serenidad y confianza"**, según lo expresado hoy por el general de división **Osvaldo Jorge García**, jefe del V Cuerpo de Ejército, esperaban nuestras fuerzas militares y la población civil de esta ciudad la una de mañana, hora dispuesta por el gobierno británico para comenzar el bloqueo naval en el Atlántico Sur, en un área de 200 millas alrededor de las islas Malvinas, Georgias y Sandwich del Sur, por la que ninguna unidad argentina podría navegar sin estar expuesta al ataque de las armas inglesas.

Esa misma región ha sido declarada **Teatro de Operaciones** por las autoridades nacionales argentinas, lo cual quiere decir que las unidades británicas corren riesgos similares en caso de aventurarse en ella para cumplir las acciones anunciadas con tan beligerante retórica por la primera ministra Margaret Thatcher y sus adláteres. **Por lo tanto, nuestro país se halla preparado para la defensa de su territorio continental e insular dentro de una zona de guerra cuyos límites responden a las normas del derecho internacional.**

Por lo contrario, si las fuerzas destacadas en el Atlántico Sur por el gobierno del Reino Unido iniciaran el ataque, entraría automáticamente en funcionamiento, según lo expresado por los especialistas, el Tratado Interamericano de Asistencia Recíproca (TIAR), por el cual todas las naciones del continente están obligadas a moverse en defensa de uno de los miembros, y los Estados Unidos deberían salir de la actitud neutral asumida hasta ahora por el gobierno de Ronald Reagan frente al conflicto.

Las observaciones de los expertos indican que las únicas unidades británicas que estarían en condiciones de concretar la amenaza, al menos para la hora prevista, son los submarinos nucleares. Gran Bretaña posee 12, y 4 de ellos estarían ya en la zona de las Malvinas. De cualquier modo, **en fuentes allegadas a los mandos navales se indicó que los buques argentinos han sido emplazados en puntos en los que solo con gran dificultad podrían ser atacados por los submarinos británicos y a los que llegaría con toda rapidez el apoyo de los aviones de la Armada Nacional y la Fuerza Aérea.**

Las unidades navales de nuestro país operan en puntos que, igualmente y por razones obvias, no han sido revelados, y se descuenta que tratarían de evitar choques frontales con las unidades de la corona británica. Desde Londres se han difundido cables en los que se formulan indicaciones sobre la presunta posición de las naves argentinas, pero en fuentes navales de esta ciudad patagónica se ha señalado que esas noticias están destinadas a ejercer **"presiones psicológicas"** y encierran flagrantes contradicciones.

En ese sentido, un vocero militar recordó que hace cuarenta y ocho horas los despachos londinenses hacían saber que la flota argentina se había dividido en dos partes y

"HASTA LA ULTIMA GOTA DE SANGRE"

COMODORO RIVADAVIA, 11 (De nuestro corresponsal).— El anunciado bloqueo aeronaval ingles de las islas Malvinas **"se espera con mucha serenidad y confianza"**, dijo hoy aquí el comandante del V Cuerpo de Ejército, general **Osvaldo García**, al concurrir con su plana mayor y cerca de cien oficiales y soldados a una misa impetratoria por la paz, que se ofició en la catedral San Juan Bosco.

"He venido a reconfortar mi espíritu —agregó— **para que Dios me fortalezca para afrontar los momentos que me ha asignado en su infinita sabiduría, he pedido fortaleza para sobrellevar los momentos difíciles que podamos vivir en defensa de la dignidad y el honor nacional. Todos conocemos que tenemos una misión que cumplir se cumplirá hasta la última gota de sangre"**, apuntó.

Expresó luego que continúa la fortificación de las islas, **"si se quiere, con más intensidad todavía, porque tenemos el tiempo y los medios necesarios para hacerlo"**, y en cuanto a la factibilidad del anunciado bloqueo, respondió que **"las posibilidades existen. No tengo la bola de cristal como para decir que no se va a bloquear."**

VERSION YANQUI SOBRE ATOMICA ARGENTINA

WASHINGTON, 11 (AP).— El enfrentamiento entre la Argentina y Gran Bretaña en torno a las islas Malvinas podría resultar en una intensificación de los esfuerzos de Buenos Aires por producir la primera bomba atómica de Sudamérica, dijeron especialistas norteamericanos en cuestiones de proliferación nuclear.

La crisis **"proporciona a los argentinos algo de lo que hasta ahora han carecido, una excusa plausible que justifique su necesidad de contar con armas atómicas"**, dijo una fuente preocupada por las posibles implicaciones a largo plazo del conflicto anglo-argentino.

El especialista, que declinó ser identificado, dijo que la crisis de las islas Malvinas **"podría venir a llenar algunos de los requisitos políticos que (la Argentina) necesita para avanzar con vistas a disponer de la capacidad requerida para producir bombas nucleares, lo que no implica necesariamente que vayan a hacerlo".**

No se anticipa por otra parte que el modesto arsenal atómico británico, dotado de cuatro submarinos con cohetes Polaris que apuntan contra el bloque soviético, desempeñarán papel directo alguno en el enfrentamiento.

No obstante, funcionarios y expertos norteamericanos fuera del gobierno aducen que la crisis de las Malvinas, especialmente si Gran Bretaña obliga a las tropas argentinas a retirarse, podría determinar que la Argentina avance con mayor rapidez hacia el logro de su capacidad nuclear, en aras del prestigio internacional y como fuerza de disuasión militar.

La crisis en el Atlántico Sur, dijeron, podría promover las ambiciones atómicas alentadas ya por la larga rivalidad de la Argentina con el Brasil.

Ni la Argentina ni el Brasil han firmado el tratado de no proliferación atómica de 115 países. La Argentina, por otra parte, se ha negado a ratificar el tratado del Atlántico de 1967, que prohibe el emplazamiento de armas atómicas en América latina.

El programa nuclear argentino, considerado como el más avanzado de América latina, fue objeto de atención la semana pasada debido a la firma por Buenos Aires de contratos con la Unión Soviética para la adquisición de unos 100 kilos de uranio enriquecido con destino a los reactores argentinos, así como de agua pesada y radioisótopos.

El embargue soviético complementará el combustible atómico producido con base a las propias minas de uranio de la Argentina en las laderas de Los Andes.

El contralmirante Carlos Castro Madero, jefe de la Comisión Argentina de Energía Atómica, declaró el 4 de marzo que su país no descartaba la posibilidad de construir un dispositivo explosivo nuclear **"para fines pacíficos"**, como en la minería o la construcción de vías acuáticas.

Los expertos de Washington dijeron no saber con certeza con qué rapidez la Argentina podría estar en condiciones de fabricar una bomba atómica.

Un semanario científico británico informó en diciembre que la Argentina podría estallar su primera bomba atómica para fines de 1982.

La revista "New Scientist" dijo, en base a fuentes de la inteligencia norteamericana no identificadas, que los argentinos estaban probando aparentemente un cohete capaz de transportar armas atómicas.

Leonard Weiss, adjunto del senador demócrata John Glenn, declarado partidario de que se tomen enérgicas medidas para detener la propagación de armas nucleares, dijo que para fines de este año los argentinos "podrían tener un dispositivo, lo que dependerá probablemente de una serie de circunstancias que tendrían que darse", como la disponibilidad de plutonio suficiente del grado que es utilizado en armas.

Weiss vaticinó empero que tendrán que transcurrir cinco años antes de que la Argentina esté en condiciones de contar con una fuerza nuclear militarmente importante.

Evacuación de Canadienses

OTTAWA, 11 (UPI).— La Argentina ha prometido **evacuar de las Malvinas a cualquier canadiense que quiera irse**, dijo hoy un vocero del Departamento de Asuntos Exteriores.

"El gobierno argentino nos ha informado que se darán facilidades a los canadienses que quieran irse de las islas", dijo hoy Jacques Belec, horas antes de que entre en vigor un bloqueo británico de las Malvinas.

● QUIEREN IRSE

"Parece que algunos, sino todos, desean irse", agregó.

"No sé si es un vuelo regular, o contratado o militar, pero habrá asientos disponibles mañana en un vuelo que sale de las islas hacia la Argentina".

LAS CANAS ENVEJECEN!

Este señor, también prefiere fijador Merrick porque usándolo parece tener varios años menos.

POMOS NEGRO y CASTAÑO, de acuerdo al color del cabello. Disimulan las canas, matizándolas.

POMO ROJO: doble acción. Disimula rápidamente las canas y las oscurece progresivamente.

Los fijadores Merrick no manchan ni engrasan. PATENTADOS

REVELAN UN "TRATADO SECRETO" CON SUDAFRICANOS

JOHANNESBURGO, 11 (ANSA).— La crisis de las Malvinas reveló la existencia de un **tratado secreto**, estipulado hace trece años entre Sudáfrica y Argentina, muy parecido a lo que representa la alianza atlántica para Europa occidental.

Los detalles del tratado son ultra secretos, pero las autoridades sudafricanas confirmaron la existencia del documento al diario dominical de Johannesburg "The sunday times", que publica hoy un artículo en primera plana sobre este asunto.

Los firmatarios del tratado, que tiene fines defensivos en el Atlántico del sur, son **Sudáfrica, Argentina, Brasil, Uruguay, Paraguay, Taiwan** (Formosa) **e Israel.** Estos dos últimos países participan en las operaciones del Atlántico del sur aunque pertenezcan a zonas geográficas distintas.

"The sunday times" dice que en los últimos doce meses por lo menos treinta y ocho generales de los países firmatarios del tratado visitaron Sudáfrica. Uno de ellos fue el general **Mario Benjamín Menéndez**, ex jefe de los servicios operativos del Ejército Argentino, nombrado gobernador de las islas Malvinas después de la ocupación del archipiélago por parte de las Fuerzas Armadas argentinas.

El encargado de negocios argentino en Sudáfrica, Alfredo Oliva Day, confirmó a "The sunday times" la visita aquí del general Menéndez. Oliva Day no quiso revelar ningún detalle sobre el tratado secreto del Atlántico del sur, por tratarse de **"un asunto muy delicado"**.

La idea de estipular un tratado de defensa del Atlántico del sur fue formulada a fines de la década del '60 por el entonces primer ministro sudafricano John Vorster y por el actual premier P. W. Botha. La propuesta fue motivada con la decisión de Gran Bretaña de abandonar la base naval de Simonstown (cerca de Ciudad del Cabo) y el "patrullaje" de la ruta que pasa por el Cabo de Buena Esperanza, por la que transitan buques petroleros.

En mayo de 1969 el entonces canciller sudafricano Hilgard Mueller efectuó una visita oficial a la Argentina, durante la cual explicó a los dirigentes de los países latinoamericanos de la costa atlántica que era necesario crear una nueva fuerza naval multilateral en el Atlántico del sur, para **"impedir que el vacío del poder fuera llenado por los comunistas"**.

apareció la Supereconómica de Viviendas EL TREBOL

¡SIN ANTICIPO!

En 24 cuotas IGUALES, desde la primera a la última, de $ 499.000

y, como siempre, el Chalet Premoldeado Línea COSMICA '82

Mod. 1 ● P.F. $ 12.000.000
P.C. $ 5.450.000 ● C.F. $ 6.550.000
I.D.M. 5 % incluido en el precio

● CONSTITUCION: Brasil 958
● SARANDI: Av. Mitre 2890
● OLAVARRIA: Lamadrid 2739 Pcia. de Bs.As.
● LINIERS: Carhué 177

SABADO ABIERTO 1/2 DIA

RESPONDER AL AGRESOR

• Montan Gigantesco Operativo de Defensa

que algunas unidades se dirigían hacia el Norte y las otras hacia las islas Orcadas, mientras que, según despachos difundidos hoy, solo dos naves argentinas se mueven con rumbo desconocido y las demás se hallan en puerto, entre ellas el portaaviones "25 de Mayo", que estaría en Puerto Belgrano. "¿Quién puede pensar que una nave de ese porte puede en tan breve tiempo ir de las Orcadas a Bahía Blanca? —advirtió un vocero de la fuerza—. Hay un error apreciable. Les deben estar fallando las computadoras".

Los voceros militares han reiterado su tranquilidad ante el arribo inminente de la flota británica a la zona de operaciones, donde cualquier intento de reconquistar las islas representaría para los agresores tremendas pérdidas de vidas y materiales. En torno del archipiélago ha sido montada una gigantesca organización defensiva, con el apoyo de la aviación; las aguas están minadas y el personal superior de Inteligencia sigue minuto a minuto el movimiento de las unidades británicas.

A lo largo de los últimos días se han intensificado los preparativos bélicos y trasladado al archipielago tropas, equipos y pertrechos de toda clase en aviones Hércules C-130 y Fokker F-28 de la Fuerza Aérea, y otros de la Armada Nacional. Según versiones no confirmadas, **están preparados en las islas unos 5.000 soldados de la IX Brigada de Infantería y alrededor de 1.000 más pertenecientes a otras unidades.**

Por otra parte, el Ejército ha situado buen número de efectivos a lo largo del litoral marítimo, en puntos estratégicos, para repeler con eficacia cualquier intento de desembarco. Ante la posibilidad de que se imaginara realizar una acción de esa índole con infantes de marina del Reino Unido, se han dispuesto en esos puntos unidades blindadas y de Infantería Mecanizada que cumplirían su cometido sin pérdida de tiempo.

Los aprestos bélicos continúan sin cesar en esta ciudad, donde el movimiento de aviones ha sido intenso durante el día. En virtud de ellos se han hecho más rigurosas las medidas de seguridad en el aeropuerto local, al que solo pueden entrar los pasajeros de las líneas aéreas, provistos de sus pasajes y documentos de identidad. Los periodistas tienen vedado el acceso y deben permanecer a no menos de cinco cuadras de las puertas de entrada. Por las mismas razones "de operatividad en el Atlántico Sur" no están autorizados a viajar a las Malvinas.

La población de esta ciudad se prepara para un ejercicio de oscurecimiento que comenzaría de manera sorpresiva entre las 21 y las 23 de mañana y tendrá una duración de 20 minutos. También ha recibido instrucciones para el caso de que se produjera un ataque aéreo. Los integrantes de la Junta de Defensa Civil desarrollan gran actividad en tal sentido, y tienen a su cargo la distribución de más de 11.000 cuadernillos en los que se dan pautas claras y prácticas adecuadas a la emergencia que se está viviendo.

Noticias procedentes del Puerto de las islas Malvinas, según la denominación aplicada al puerto Rivero, antes Puerto Stanley, las autoridades militares han ordenado a la población civil que declare las armas que tengan en su poder y entregue o desmantele sus equipos de radioaficionados, para evitar la difusión de información considerada de carácter militar.

La Flota Está en Puerto, Pero Lista Para Entrar en Acción

BAHIA BLANCA, 11 (De nuestro corresponsal).— **La Flota de Mar de la Armada Argentina se encuentra surta en un puerto no determinado y sus efectivos alistados para entrar en operaciones en cualquier momento,** se supo esta noche en fuentes navales.

La decisión de replegar las naves que desde el 2 de abril patrullaban la zona de las islas Malvinas, se tomó hoy luego de una reunión que el comandante del Teatro de Operaciones del Atlántico Sur (TOAS), contralmirante Juan José Lombardo, mantuvo aquí con altos jefes navales.

Tras una gira por la región insular austral, Lombardo deliberó hoy con los jefes de la Aviación Naval, la Infantería de Marina y la Flota de Mar, contralmirante Carlos García Boll, Carlos Busser y Walter Allara.

No obstante, dijeron las fuentes, la Armada continúa con los patrullajes en la zona del litigio, que están a cargo de la Aviación Naval y de embarcaciones menores.

El vicealmirante Lombardo regresó anoche desde el sur del país y hoy comentó que los efectivos allí acantonados **"están perfectamente conscientes de cuál es la situación real actual y de las derivaciones que pueden presentarse y su estado anímico es excelente".**

Declaró que el gobernador de las islas Malvinas, general Mario Menéndez **"tiene todo perfectamente bajo control en su sector".**

El vicealmirante Lombardo declinó realizar precisiones acerca de la ubicación actual de las naves.

MENENDEZ ASISTIO A MISA DE PASCUA

PUERTO DE LAS ISLAS MALVINAS, 11 (Télam).— El gobernador de las islas Malvinas, Georgias y Sandwich del Sur, asistió hoy a la misa celebrada en las esferas de las pascuas de resurrección, en la iglesia de Santa María, en la avenida Ross Road, en la zona central de ésta capital, frente al palacio de la alcaldía.

Junto al primer mandatario de ésta gobernación, general de brigada Mario Benjamín Menedez, participaron de la misa los funcionarios del gobierno militar local, jefes militares y personal civil argentino de las empresas ENTel, ENCOTEL, Télam, LRA Radio Nacional, Canal 7 de televisión, gobernación de Misiones y la feligresía católica de la isla.

La misa fue celebrada por el obispo local, monseñor Spragen quien en la homilía se refirió al significado de las pascuas y la resurrección de Jesucristo tiene para la humanidad, para la paz, para el entendimiento y para el amor entre los hombres.

Paralelamente las otras dos iglesias de las isla, anglicanos y protestante respectivamente, cumplieron hoy con la celebración de sus rituales religiosos, en concordancia con la fecha que recurda y celebra la cristiandad en todo el mundo.

INTENSA ACTIVIDAD DE LA JUNTA DE DEFENSA CIVIL

COMODORO RIVADAVIA, 11 (De nuestro corresponsal).— El titular de la Junta de Defensa Civil, **Nelson Dames**, negó ante una consulta periodística **que existan en esta ciudad refugios subterráneos construidos ex profeso**, pero admitió que **"hay subsuelos apropiados en diversos edificios que se están acondicionando con ese fin"**. Asimismo el director regional local, doctor **Alberto Poretti**, señaló que la finalidad básica de estos operativos era **"evitar el pánico en la población"**, para lo cual se comenzarán a difundir mensajes por las emisoras de radio y televisión.

El funcionario informó luego de la evacuación de enfermos poco delicados del hospital local, que se transformó en "un Centro de Emergencias para Catástrofes". En otro orden se dijo que el teniente de fragata **Diego García Quiroga**, herido durante el operativo de ocupación de las Malvinas, **"se encuentra desde hace varios días fuera de peligro y evoluciona en forma satisfactoria".**

Mientras se desarrollaba la rueda de prensa, la emisora local **"Radio Patagonia Argentina"**, estableció contacto con **"LRA-60, Radio Nacional Islas Malvinas"**. A través del duplex radiofónico se emitió un mensaje de los oficiales, suboficiales y soldados del Regimiento XXV de Infantería que se encuentra destacado desde el 2 de abril en el archipiélago.

La nota de los efectivos militares, que provienen de los puntos más disímiles del país, expresa que **"nos encontramos muy bien de salud y de ánimo por el total apoyo que recibimos de todos los habitantes de esta hermosa, grande y libre República Argentina".**

Washington Atento por el Accionar Ruso

NUEVA YORK, 11 (Télam).— Analistas navales de Washington muestran preocupación por la actividad de buques soviéticos, dotados de sofisticado equipo electrónico, en aguas adyacentes a la zona que Gran Bretaña declaró en estado de bloqueo en el Atlántico Sur, en torno de las islas Malvinas. Las noticias procedentes de Buenos Aires, sobre la presencia de submarinos desconocidos, fueron tomadas en un primer término como fruto de la contraofensiva sicológica de la Inteligencia argentina. Pero la información procedente de Londres sobre el seguimiento del transatlántico **"Canberra"** con efectivos militares a bordo, por un buque de la unidad auxiliar de Inteligencia de la Unión Soviética, dio verosimilitud al episodio anterior.

Ha trascendido, por otra parte, que los satélites norteamericanos señalan un incremento de la actividad de la **"flota pesquera"** rusa en el Atlántico Sur, en cuyas unidades se disimulan buques equipados con un complejo y moderno arsenal electrónico capacitado, incluso, para interceptar y bloquear las emisiones de los buques de la flota británica y perturbar sus comunicaciones.

Aunque en medios navales no se tiene conocimiento de cuál será la estrategia de la Armada Argentina —cuya solvencia profesional es ampliamente conocida a través de los operativos conjuntos Unitas— un almirante retirado sostuvo que si estuviera en lugar de sus colegas argentinos no arriesgaría una confrontación abierta con las naves inglesas.

Agregó el marino norteamericano que las naves misilísticas argentinas están dotadas de medios eficaces para combatir contra submarinos, incluso los de propulsión nuclear y que la eventual pérdida de uno de ellos sería un golpe tremendo para la moral británica y para el sistema defensivo de la NATO. Pero el mayor peligro, a su jucio, es que unidades submarinas no identificadas, respondiendo a un propósito de profundizar el enfrentamiento dentro de Occidente, puedan atacar en aguas alejadas de las Malvinas a buques de abastecimientos ingleses. Se produciría una escalada de represalias, con consecuencias insospechadas y de enorme riesgo para la paz mundial.

Mientras tanto, en esferas árabes de las Naciones Unidas, trascendió que existiría un mensaje del presidente de Libia, Khaddaffi, al gobierno argentino, en el que ofrecería incondicionalmente aviones supersónicos y proyectiles misilísticos de su arsenal —de procedencia occidental y soviética— para equilibrar la supremacia tecnológica británica. De confirmarse esta versión, se dice que Angola ofrecería sus bases aéreas como escala operativa.

• BUENA MANIOBRA

PARIS, 11 (Saporiti).— En una bien calculada maniobra, Argentina retiró su flota hacia las bases, alejándola del área donde las naves británicas pueden atacar, señalaron hoy medios diplomáticos de esta capital.

Añadieron que es posible que de esta manera el gobierno argentino espera que concluya la gestión reiniciada en Londres por el secretario de Estado norteamericano, Alexander Haig.

SI TRABAJA CON SUS MANOS ¡CUIDELAS!! AUTENTICO
JABON LIMPIAMANOS
NIMBUS
Adquiéralos en casas de repuestos y Ferreterías
Productos NIMBUS S.R.L.
SAN LORENZO 3698-OLIVOS (1636) TEL. 762-1460

Super ofertas a sola firma
CREDITO $ 2.000.000,00 EN 8 CUOTAS de $ 250.000.-
CREDITO $ 3.000.000,00 EN 8 CUOTAS de $ 375.000.-
SIN NINGUN GASTO ADICIONAL
LYNCH 3955 (esq. Av. Sáenz 1100)
FRENTE A LA IGLESIA N. POMPEYA
NO CERRAMOS AL MEDIODIA
tienda VENUS

EMPLEADO DE COMERCIO
Participe en el debate que conmueve al país
"INFLACION Y SALARIOS"
Ciclo de Conferencias:
En SALA FEC 19.30 hs
Bmé. Mitre 970 - 1er. Piso
LUNES 12 de ABRIL
JORGE BUSTAMANTE
LUNES 19 de ABRIL
ALFREDO GOMEZ MORALES
federación empleados de comercio
CAPITAL FEDERAL

AYER, REUNION DEL COMITE MILITAR Y COSTA MENDEZ; HOY, EL GABINETE NACIONAL

Intensa Vigilia en los Comandos

Una intensa vigilia se vivía esta madrugada en los distintos comandos militares, así como en los sectores civiles vinculados con la reciente recuperación para la Soberanía Nacional de las islas Malvinas, Sandwich y Georgias del Sur, en lo que puede considerarse "un día clave". También la jornada de ayer se caracterizó por una extensa y profunda actividad desarrollada por el Presidente de la Nación, en reunión con los Comandantes en Jefe de la Armada y de la Fuerza Aérea, altas jerarquías castrenses y el titular de la Cancillería.

En efecto, los integrantes del Comité Militar se reunieron en horas de la mañana, en la sede del Estado Mayor Conjunto y, según se informó, analizaron la marcha del conflicto con Gran Bretaña. Participaron en las deliberaciones el teniente general Leopoldo Fortunato Galtieri, el brigadier general Basilio Arturo Lami Dozo, el almirante Jorge Isaac Anaya, el doctor Nicanor Costa Méndez y el Jefe del Estado Mayor Conjunto, vicealmirante Leopoldo Suárez del Cerro.

La reunión, finalizó a las 13.45 luego de casi tres horas de deliberaciones. Por su parte, el teniente general Galtieri prosiguió con sus tareas de gobierno en la Casa Rosada hasta las 16.20, hora en que partió con destino a la residencia del Comandante en Jefe del Ejército, ubicada en Campo de Mayo, a fin de tomar un breve descanso, luego de la intensa actividad desplegada en los últimos días.

En cuanto a las tareas a desarrollar en la presente jornada, la información oficial consigna que el presidente Galtieri convocó para hoy a las 10, en la Sala de Situación de la Casa de Gobierno, a una reunión del Gabinete Nacional. En la misma, participarán los ministros y secretarios de Estado del área presidencial, quienes recibirán la información vinculada con la evolución de las conversaciones mantenidas por el teniente general Galtieri con el Secretario de Estado norteamericano, general Alexander Haig, para arribar a una solución pacífica de la crisis existente entre nuestro país y Gran Bretaña.

● **INFORME A LOS GENERALES**

Por su parte, los generales del Ejército en situación de retiro serían informados mañana sobre la marcha de los acontecimientos, la situación creada en torno de la recuperación de las islas Malvinas, Georgias y Sandwich del Sur, las gestiones diplomáticas y las operaciones castrenses.

Si bien no fue posible confirmar quién sería el encargado de informar a los generales, entre los candidatos naturales figura el Comandante en Jefe, teniente general Galtieri, o en su defecto, el Jefe del Estado Mayor General del Ejército.

Como es habitual, los generales recibirán esta importante información en dependencias del Salón de Honor "General San Martín" del Comando en Jefe del Ejército.

"Profundo Desagrado" a 8 Países de la CEE

El Gobierno Nacional notificó anoche a los embajadores de 8 países miembros de la Comunidad Económica Europea (CEE) su **"profundo desagrado"** por la recomendación de ese organismo para que suspendan la importanción de productos argentinos.

La protesta fue comunicada verbalmente a los representantes diplomáticos convocados por la Cancillería.

El anuncio fue hecho anoche por el Palacio San Martín a través del siguiente comunicado:

"En el día de la fecha se ha invitado a concurrir a los embajadores de los países miembros de la Comunidad Económica Europea a fin de hacerles conocer el profundo desagrado que le han causado al gobierno argentino las medidas enunciadas por ese organismo europeo".

"El reclamo verbal se efectivizó a los siguientes países: República Federal de Alemania, Francia, Holanda, Dinamarca, Irlanda, Grecia, Bélgica e Italia".

NORMALIZADAS LAS RELACIONES CON CUBA: VIAJO A LA HABANA EL EMBAJADOR VAZQUEZ

Con la partida hacia La Habana del embajador argentino en Cuba, Rafael Vázquez —registrada ayer a la mañana—, quedaron totalmente normalizadas las relaciones diplomáticas entre ambos países, virtualmente interrumpidas desde hace casi un año.

Un día antes de la partida de Vázquez, quien se embarcó en un vuelo de línea hasta la capital mexicana para luego viajar a La Habana, arribó a Buenos Aires el representante cubano, Rafael Aragones Navarro, quien se puso nuevamente al frente de su legación, que desde el año pasado estaba en manos de un encargado de negocios.

La recomposición de las relaciones entre el régimen liderado por Fidel Castro y el gobierno militar argentino, férreamente anticomunista, se precipitó luego de la ocupación militar de las islas Malvinas por parte de las Fuerzas Armadas argentinas.

El apoyo brindado por Cuba a la iniciativa argentina constituyó sin duda el elemento fundamental del vuelco sufrido en las relaciones de ambos países, máxime cuando el primer ministro Fidel Castro lidera el llamado bloque de Países No Alineados, en cuya solidaridad la Argentina cifró buena parte de sus esperanzas de conseguir sustento internacional.

El apoyo cubano, según se encargó de expresarlo Aragones Navarro a su arribo a Buenos Aires, "es inclaudicable".

"Mi gobierno —añadió el diplomático cubano— apoya y siempre ha apoyado la tesis de que las islas Malvinas son territorio argentino y por supuesto esta posición nuestra es inclaudicable".

Antes de la llegada de Aragones Navarro, en la Cancillería argentina se originó una versión según la cual éste viajaría acompañado por una delegación de representantes de los No Alineados, lo que fue rotundamente desmentido por el diplomático.

● **EXPRESAN APOYO**

El consultor de las Naciones Unidas ante Etiopía, Carlos Bastanchuri envió un telegrama al presidente Leopoldo Galtieri expresando su apoyo a la acción militar en las Malvinas y anunciando gestiones tendientes a exponer la posición argentina ante funcionarios de 50 países africanos.

El experto de la ONU indica en su mensaje que "ofrece su ciudadana adhesión" al Jefe del Estado "con motivo de los acontecimientos que son de público conocimiento".

Cabe señalar que Bastanchuri participará entre el 20 y 27 de abril de una reunión de ministros de Economía de 50 estados africanos, que se concretará en Trípoli.

En este sentido anunció que por "vía de contactos personales" realizará una misión esclarecedora ante los representantes africanos, respecto del punto de vista argentino en torno de las Malvinas.

La enérgica actitud pro argentina del gobierno de Etiopía tendrá mucho peso en el seno de los países "no alineados", que forman mayoría en la Asamblea de las Naciones Unidas.

La Opinión Internacional "se Está Dando Cuenta", Según el Canciller

"La Argentina va a encontrar su identidad con la recuperación de las islas", dijo ayer el ministro de Relaciones Exteriores y Culto, doctor Nicanor Costa Méndez. "Creo que el mundo, la opinión internacional, está empezando a cambiar, al darse cuenta de que lo ocurrido es algo muy serio, muy justificado, que es una lucha por el derecho que hemos llevado durante 149 años y durante 17 en las Naciones Unidas, organismo donde siempre hemos acatado todas las resoluciones", agregó.

El canciller señaló que "precisamente allí, a medida que se conocen los hechos, se reconocen dos cosas: el apresuramiento británico por una parte y la serenidad con que nuestro país ha tomado esta decisión, por la otra". Esta decisión, continuó, "no es contra nadie, ya que se han hecho todos los esfuerzos posibles para que fuera de la manera más tranquila y más pacífica, lo menos sangrienta posible, lo que hemos logrado dando un ejemplo".

En declaraciones formuladas cuando salía del Palacio San Martín hacia la casa de un pariente, cercana a la Cancillería, Costa Méndez expresó por último: "Tengo confianza en que estamos haciendo un gran esfuerzo diplomático y confío en que nuestra razón sea comprendida, pero el factor importante en esto es la presencia del pueblo argentino. Que la Pascua ésta sea una Pascua de paz para la Argentina".

● **CON EMBAJADOR SOVIETICO**

El canciller concurrió a las 10.5 al Palacio San Martín, tras haber despedido al secretario de Estado de la Unión, Alexander Haig, y pocos minutos después se reunió con el embajador de la Unión Soviética en Buenos Aires, Serguei Striganov, en entrevista a la que se asigna importancia especial en momentos en que el gobierno soviético apoya la reconquista argentina de sus territorios insulares. Por la noche, a las 20.40, Costa Méndez volvió al Palacio San Martín para deliberar con sus colaboradores inmediatos y se abstuvo de formular declaraciones a la prensa.

SALTA: HONRAS POSTUMAS A HEROE DE LA RECUPERACION

SALTA, 11 (De nuestro corresponsal).— "Un argentino cabal que nunca alardeó de su patriotismo y de su coraje. Simplemente lo llevaba puesto, como se lleva la estirpe, como se lleva la fe". Estas palabras fueron pronunciadas por el gobernador salteño, capitán de navío Roberto Ulloa, durante el sepelio de los restos del cabo principal (post morten) Patricio Alfredo Guanca, fallecido durante las acciones de recuperación de las islas Gergias del Sur. La inhumación tuvo lugar en el cementerio de Cerrilos, su pueblo natal.

"Cayó cumpliendo una consigna que quedará escrita en los anales de la historia —dijo luego el gobernador Ulloa— conquistar sin infringir bajas al usurpador. Los organismos internacionales —añadió— odrán decir públicamente lo que quieran, pero este gesto que costó la vida a nuestro hermano Patricio está mostrando nuestra fe en el derecho y en la justicia".

Al sepélio asistieron también el jefe de la Región Naval NOA, capitán de navío Julio César Gandolfo, marinos de la Base Naval de Puerto Belgrano, autoridades civiles y eclesiásticas, así como gran cantidad de amigos y vecinos. Previamente, en la iglesia de Cerrillos, donde el cabo principal Guanca había recibido bautismo y la primera comunión, el arzobispo salteño presidió una celebración litúrgica, en la que destacó que "ésta es una página de gloria para Cerrillos y para la Patria, la que escribió Guanca".

PARA FUMAR SIN CULPA

LEGALES®
Sin Nicotina

"Producto vegetal que no contiene nicotina ni otro tipo de alcaloides." Análisis Nº C 648698 Ministerio de Economía. Secretaría de Estado de Hacienda. Dirección Nacional de Química.

2 GUSTOS Etiqueta Marrón y Mentolados

DISTRIBUIDORA ADALFE
Venta Directa y Envíos al Interior.
Cartón 10 atados, $ 100.000.- Precios especiales a minoristas.
Distribuidora Adalfe. Rivadavia 1563, Local 9
(Frente a Plaza Congreso). 1033 Cap. Fed. - Tel. 37-1999.

¿ES POSIBLE QUE LA FLOTA FRANCESA INVADA CORCEGA?

PARIS, 11 (Télam).— El embajador argentino aquí, doctor Gerardo J. Schamis, señaló que "lo que me asombra es que nadie hable de la situación interna de Gran Bretaña, con tres millones de desocupados y de la crisis del Parlamento frente al inesperado problema de las Malvinas".

Tales afirmaciones del representante de la Argentina fueron difundidas por un canal de televisión, aclarando el diplomático que "se llama a nuestro desembarco "invasión". ¿Es posible que la flota francesa invada Córcega?. Me parece que se trata de un hecho ofensivo que una poderosa flota haga demostración de fuerza norte-sur desplazando la cuarta parte de su poderío naval, no para defender un derecho, sino su tradición imperial, llevando a bordo al príncipe Andrés".

El doctor Schamis puntualizó que "este asunto para nosotros es un problema de soberanía que concierne a todos los pueblos. A pesar de todo ello creemos siempre en una solución pacífica, en una negociación digna con el Reino Unido".

Puso énfasis en otra parte del reportaje en consignar que "hemos esperado demasiado reivindicar desde hace 150 años un territorio que nos pertenece".

El embajador argentino mostró a la prensa cartas de militantes socialistas franceses los cuales, aprueban "la liquidación de las secuelas anacrónicas del colonialismo y la operación de bandidismo de 1833 y el retorno de las islas atlánticas a quienes tienen derechos sobre ellas".

Por su parte, "Le Figaro Magazine" dedicó cuatro páginas de su última edición a la recuperación de las islas Malvinas por parte de la Argentina, bajo el título "match Anglo-Argentina".

El artículo incluye fotos de la manifestación realizada en la plaza de Mayo para festejar la reafirmación de la soberanía Argentina en el archipiélago, y del presidente Lepoldo Fortunato Galtieri hablando desde uno de los balcones de la Casa Rosada.

P.A.M.I.

LLAMASE A LICITACION PUBLICA Nº 09/82 PARA LA PROVISION E IMPRESION DE FORMULARIOS 357/35/N "RECETARIO CHEQUERA NUMERADO". **RECABAR INFORMACION EN:** SUBGERENCIAS DE ABASTECIMIENTO (DIVISION BIENES Y SERVICIOS) CERRITO 740 - 3º PISO - CAPITAL FEDERAL, DE LUNES A VIERNES, EN EL HORARIO DE 12 A 19. **VALOR DEL PLIEGO:** $ 250.000. A ABONAR EN DIVISION TESORERIA - CERRITO 740 - 4º PISO CAPITAL FEDERAL, DE LUNES A VIERNES, EN EL HORARIO DE 10 A 17

APERTURA: 20-4-82
HORA: 14

MINISTERIO DE ACCION SOCIAL DE LA NACION
Subsecretaría de Seguridad Social

INSTITUTO NACIONAL DE SERVICIOS SOCIALES PARA JUBILADOS Y PENSIONADOS

El Objetivo es dar Tiempo al General Haig Para las Gestiones de Solución que Realiza

PERU: UNA TREGUA DE 72 HORAS

LIMA, 11 (UPI).— Perú propuso hoy a la Argentina y Gran Bretaña una tregua de 72 horas para dar tiempo a las gestiones que realiza el secretario de Estado norteamericano, Alexander Haig en busca de una solución al conflicto de las Malvinas.

El canciller Javier Arias Stella dijo que comunicó la iniciativa hoy a los cancilleres de ambos países y está a la espera de una respuesta favorable.

La propuesta del Perú está contenida también en la carta que el presidente **Fernando Belaúnde Terry** envió hoy a su colega argentino **Leopoldo Galtieri** en respuesta a la misiva del Jefe de Estado argentino que le entregó ayer el embajador Luis Sánchez Moreno.

"Es deber ineludible de todas las naciones y, en especial de las del hemisferio, hacer todo lo humanamente posible para que no se produzcan las hostilidades, propiciando una honrosa e inmediata tregua que permita llevar adelante negociaciones mediante las cuales se despeje el peligro de un encuentro y se halle una solución definitiva y justa al problema de las Malvinas", escribió Belaúnde Terry al presidente argentino.

Arias Stella dijo a United Press International que la tregua propuesta por el Perú es de 72 horas y ha sido **"hecha directamente a los ministros de Relaciones Exteriores de Argentina y Gran Bretaña".**

Arias Stella dijo que la tregua podría comenzar a partir de las 04.00 GMT, hora señalada por el gobierno británico para dar inicio al anunciado bloqueo alrededor de 200 millas marítimas de las Malvinas.

● **OPTIMISMO**

El ministro expresó su optimismo de que sus colegas de Argentina y Gran Bretaña responderán al planteamiento del Perú **"de manera positiva".**

La carta de Belaúnde Terry a su colega argentino Leopoldo Galtieri fue dada a publicidad después de la conferencia de prensa del Jefe de Estado peruano.

En la epístola, Belaúnde expresó: **"Mi gobierno está decidido a hacer todo lo que esté a su alcance para evitar el enfrentamiento que parece inminente con la anunciada incursión de las fuerzas navales del Reino Unido".**

"El restablecimiento de la armonía entre las dos grandes naciones amigas tendrá enorme significado para el logro del bienestar de la Humanidad y la consolidación del supremo anhelo de paz mundial", dijo Belaúnde a Galtieri.

"El embajador Sánchez Moreno nos ha hecho llegar el mensaje de Vuestra Excelencia en relación al inquietante problemas de las islas Malvinas", agregó.

Añadió que **"la reseña histórica y los conceptos que contiene dicho mensaje actualizan las raíces del conflicto que tan justificadamente preocupan a la Argentina desde la primera etapa de su vida independiente".**

Belaúnde: Un "Esfuerzo Supremo" Deben Hacer los Países Amigos

LIMA, 11 (AP).— El presidente Fernando Belaunde Terry declaró hoy que los países amigos de la Argentina y Gran Bretaña **"deben hacer un esfuerzo supremo para evitar un enfrentamiento bélico"** entre esas dos naciones a raíz de su disputa por las islas Malvinas.

No señaló en qué podría consistir ese esfuerzo, pero descartó que pudiese ser buscado en la Organización de los Estados Americanos (OEA) mediante el envío de una fuerza interamericana de paz.

"La preocupación de esta hora es que pueda producirse un choque y eso es lo que todas las naciones amantes de la paz tenemos que evitar", dijo. **"Estamos angustiados con la posibilidad de un enfrentamiento".**

● **TOTAL ESFUERZO**

En su habitual conferencia de prensa dominical, Belaunde dijo que **"desde luego, mi gobierno está dispuesto a hacer todo lo que esté a su alcance para coadyuvar en este esfuerzo** —que evidentemente tiene que ser multinacional— **que evite un encuentro armado que sería de consecuencias gravísimas para el mundo".**

Belaúnde mostró reserva en torno a las afirmaciones del ministro de Guerra, **Luis Cisneros Vizquerra**, de que el apoyo del Perú a la Argentina podría incluir un desplazamiento militar.

BRASIL: LAS POSICIONES SON FAVORABLES

BRASILIA, 11 (AFP, ANSA, AP, EFE).— Creciente preocupación se advertía hoy en este país al acercarse el momento anunciado por Gran Bretaña para el bloqueo naval de las islas Malvinas, mientras en medios diplomáticos se alentaba la esperanza de una solución del conflicto por la vía de la negociación. Según el diario "O Estado de Sao Paulo", en caso de que el conflicto desemboque en guerra Brasil deberá negar entrada en puerto a la flota británica, apoyar a la Argentina en el seno de la OEA y no presionarla para que cumpla la resolución 502 de la ONU.

Como se sabe, el presidente Joao Figueiredo, en un último esfuerzo por evitar el enfrentamiento armado, exhortó ayer a Margaret Thatcher a "dar tiempo suficiente a la gestión mediadora emprendida por el secretario de Estado norteamericano Alexander Haig". Por otra parte, el mensaje dirigido al presidente argentino Galtieri renovó "el solemne compromiso de Brasil de hacer cuanto esté a su alcance para una solución que conserve la paz y los mejores intereses de Argentina, de las Américas y de todo el mundo".

En fuentes diplomáticas de Brasilia se dijo que esos mensajes no serán necesariamente la última gestión brasileña por la paz, aunque el tiempo actúa en contra. Un vocero gubernamental declaró hoy: "Nos interesa que todos nuestros vecinos, especialmente Argentina, sean naciones económicamente prósperas y políticamente estables". El canciller Ramiro Saraiva Guerreiro, expresó su esperanza de una solución mediante el diálogo.

El ministro de Marina, Maximiano da Fonseca, confirmó que esta semana la flota naval brasileña realizará en las costas del sur del país "una operación planeada hace un año" y que "no tienen ninguna relación con la crisis de las Malvinas". La reconquista militar de las islas por los argentinos tomó por sorpresa al gobierno brasileño, pero el apoyo de Itamaraty a la Argentina, en este caso, es una actitud históricamente coherente, pues Brasil apoyó la causa argentina cuando los ingleses ocuparon el archipiélago por la fuerza, en 1833, matando inclusive, a argentinos que vivían en el lugar.

● **CIERRAN FRONTERA**

En otro orden de cosas, la red de televisión "O Globo" anunció minutos antes de las 21 horas que las autoridades argentinas decidieron el cierre del puente internacional "Paso de los Libres - Uruguayana" a partir de la medianoche, es decir una hora antes que de comienzo el bloqueo británico contra las islas Malvinas.

Según la emisora de televisión, la razón esgrimida por las autoridades fue "seguridad nacional".

Hay Gran Preocupación en Montevideo

MONTEVIDEO, 11 (EFE).— La posibilidad de que esta madrugada estalle la guerra entre Argentina y Gran Bretaña por la posesión de las islas Malvinas, preocupa hoy a todo el país y a sus medios de información, que han seguido con gran despliegue todas las noticias relativas al conflicto.

Los más influyentes matutinos de la capital, titulan hoy sus portadas con noticias referidas al vencimiento del plazo dado por los ingleses para declarar las 200 millas circundantes a las islas como zona de guerra.

"Cada vez más cerca la guerra", titula "El Día", **"Zona de guerra rige a partir de esta noche"**, informa "La Mañana" y por último "El País": dice "Ninguna solución surgió del diálogo Haig-Galtieri".

"El Día" publica además un comentario del conocido político Julio María Sanguinetti, el cual, bajo el título de "un conflicto que también nos atañe", hace referencia a que "solo con mucho simplismo puede pensarse que es posible una guerra al lado sin que de algún modo nos afecte".

● **¿URUGUAY TAMBIEN?**

Sanguinetti, refiriéndose a la historia de las islas, señala que también Uruguay tuvo en su momento oportunidad de reclamarlas, "dado que durante la colonia las islas dependieron de Montevideo".

ESCUADRA CHILENA AL SUR: "RUTINA"

SANTIAGO, Chile 11, (ANSA).— Cinco buques de la escuadra de operaciones de la Armada se encuentran actualmente en puerto Montt, a mil kilómetros al sur de Santiago, **en actividades de rutina y entrenamiento normal** del personal.

Así lo informaron versiones de prensa originadas en esa ciudad sureña, las cuales destacaron que la escuadra está encabezada por el buque insignia "Crucero Almirante Latorre", en el cual viaja el comandante en jefe de la Flota.

● **RUPTURA**

SANTIAGO, 11 (UPI).— En un análisis político el "Mercurio" dijo hoy que las **"imprevisibles actuaciones diplomáticas"** del canciller argentino **Nicanor Costa Méndez** implican una ruptura seria de la vinculación occidental de su país que Costa postulaba y abren paso a potencias extrañas al hemisferio.

Afirma que sus contradicciones han llegado a extremos como el de sugerir que fuerzas navales soviéticas intervendrán en apoyo de la ocupación argentina de las Malvinas, "lo que constituye a lo mejor un mero deseo, pero que por desgracia continúa la línea de relaciones comerciales y políticas de nuestros vecinos con Moscú".

El diario expresa que los últimos gobiernos argentinos habían tenido la habilidad y el poder económico de ampliar y diversificar sus relaciones internacionales para granjearse la confianza de muchas naciones y "para hacer olvidar que han quebrantado el derecho internacional, desconociendo el laudo arbitral británico sobre la cuestión del canal Beagle, y que han actuado de manera dilatoria y sesgada en la mediación del Papa

SOLICITADA

ELECCIONES

La Junta Electoral del Sindicato de Obreros del Tabaco de la Capital Federal y Gran Buenos Aires informa:

El 26 de marzo pasado se realizaron las elecciones generales de renovación total de autoridades de la Comisión Directiva del Sindicato de Obreros del Tabaco de la Capital Federal y Gran Buenos Aires.

Se presentó la lista AZUL Y BLANCA, encabezada por los compañeros Francisco LOIACONO y Juan MARTINI para los cargos de Secretario General y Secretario Adjunto, respectivamente.

Votaron 1.255 afiliados, de los cuales 88 lo hicieron en blanco y 15 sufragios fueron anulados. En consecuencia, la lista AZUL Y BLANCA resultó consagrada por 1.150 votos.

Las nuevas autoridades fueron puestas en funciones el 29 del mismo mes, y su mandato se prolongará por tres años.

La Junta Electoral desea expresar que el acto se desarrolló dentro de la más absoluta normalidad. Comunica también que no hubo, durante el acto comicial ni a posteriori, impugnación ni cuestionamiento alguno.

Señala, en cuanto al período previo a los comicios, que una presentación efectuada ante el Ministerio de Trabajo de la Nación por los integrantes de la lista Marfil, que pretendía se declarase inválida una resolución de esta Junta, de desestimación de dicha lista por no haber cumplido con los requisitos estatutarios exigidos por la convocatoria a elecciones hecha oportunamente, no fue considerada atendible por la autoridad competente. Esto significó que el Ministerio mencionado respaldó lo actuado en la ocasión antedicha por la Junta Electoral, razón por la cual la lista Marfil no pudo intervenir en el acto electoral.

MIGUEL CONRADO MONSO ESTANISLAO GALARZA
CESAR FRANCISCO GAITAN

MOTO SAN JUSTO
GILERA - KAWASAKI
SIN ANTICIPO
TODO EN CUOTAS
DESDE $ 350.000
Almafuerte 3228 - San Justo
(a 1 cuadra de la Plaza)

LOTES
IDEAL VIVIENDA o F SEMANA
TAMBIEN SEGURA INVERSION
120 CTAS. FIJAS
DE $ 210.000.-
Ej.: Ant $ 420.000.
Precio Total Financiado
$ 25.200.000
ó contado $ 5.520.000
SILVANO PEDRONCINI
CANGALLO 1228 CAP.

TASA POR INSPECCION
DE SEGURIDAD E HIGIENE.
VENCIMIENTO 1er.
CUATRIMESTRE 1982

Cuentas N° 0001 al 7000 12/4/82
Cuentas N° 7001 al 14000 13/4/82
Cuentas N° 14001 al 23000 14/4/82
Cuentas N° 23001 al 31000 15/4/82
Cuentas N° 31001 al 36000 16/4/82
Cuentas N° 36001 al 40000 19/4/82
Cuentas N° 40001 al 44000 20/4/82
Cuentas N° 44001 al 47000 21/4/82
Cuentas N° 47001 al 49000 22/4/82
Cuentas N° 49001 al 51000 23/4/82
Cuentas N° 51001 al 53000 26/4/82
Cuentas N° 53001 al 54229 27/4/82

Sr. Contribuyente, para su mejor atención preséntese a abonar en el lugar y horarios establecidos en el recibo valorizado. Pague en término sin indexación, recargos y multas.

ASESORAMIENTOS E INFORMES EN EL DEPARTAMENTO DE COMERCIO E INDUSTRIA.

AVDA. HIPOLITO YRIGOYEN 3865
DE 7 A 13 HORAS

PROVINCIA DE BUENOS AIRES
Municipalidad de Lanús

DEBEN PRESENTARSE AUNQUE NO LES HAYAN LLEGADO LAS CEDULAS DE LLAMADA

Convocan a más Soldados Clase '62

Aunque no hayan recibido la cédula de llamada, los soldados de la clase 1962 y de otras, ya dados de baja, que prestaron el servicio militar en la Compañía Comando y Servicios del I Cuerpo de Ejército, deberán presentarse hoy en los cuarteles. Así se dispone en un comunicado difundido ayer, cuyo texto es el siguiente:

"Los soldados de la clase 1962 y de otras clases, dados de baja, que hicieron su servicio militar en la Compañía Comando y Servicios del I Cuerpo de Ejército, deberán presentarse el lunes 12 de abril de 1982, a las 15.00 horas, en Santa Fe 4815, aunque no hayan recibido la cédula de llamada".

Por su parte, el jefe del Batallón de Ingenieros de Construcciones 601, teniente coronel Julio Héctor García, solicitó la presentación inmediata en esa unidad del personal de la clase 1962 y 1963 que están prestando servicios en la unidad, situada en Avenida de los Constituyentes 2301 de Villa Martelli.

● **EN ENTRE RIOS**

PARANA, 11 (De nuestro corresponsal).— El Comando de la II° Brigada de Caballería Blindada, con asiento de Paraná y jurisdicción en la provincia de Entre Ríos, dio a conocer la nómina de las unidades en las que deberán presentarse los ciudadanos de las clases 1962 y otras que prestaron el servicio militar en 1981. Estas son: en Paraná, Comando y Escuadrón Comando y Servicios del Comando de la II° Brigada de Caballería Blindada; Escuadrón de Ingenieros Blindados 2; Escuadrón de Comunicaciones Blindado 2; Compañías de Arsenales 2: Sección de Intendencia 2; Compañía de Intendencia 121; Hospital Militar Paraná, Hospital de Evacuación 121; Sección Depósito de Sanidad 121; Sección de Inteligencia 122; Distrito Militar Entre Ríos.

En Gualeguaychú: Destacamento de Exploración de Caballería Blindada 121, Ciudad de Concordia; Regimiento de Caballería de Tanques 6 "Blandengues"; Escuadrón de Exploración de Caballería Blindado 2; Ciudad de Chajarí: Regimiento de Caballería de Tanques 7 "Coraceros Coronel Estomba"; Ciudad de Rosario de Tala; Grupo de Artillería Blindado 2; Ciudad de La Paz: Grupo de Artillería 121; Ciudad de Crespo: Compañía de Munición "B" del Batallón de Arsenales 121; Ciudad de Concepción del Uruguay: Batallón de Ingenieros de Combate 121.

● **EN CORDOBA**

CORDOBA, 11 (De nuestro corresponsal).— El Distrito Militar Córdoba hizo saber que los conscriptos clase 1962 y otros convocados con la misma camada y que durante el año 1981 estuvieron incorporados al Regimiento de Infantería 37, deberán presentarse indefectiblemente el 16 del corriente en esta ciudad, en las oficinas del mencionado distrito. La convocatoria incluye a todo el personal de la clase 1962 que haya sido dado de baja en cualquier licenciamiento o se encuentren en uso de licencia especial.

● **EN SANTA FE**

SANTA FE, 11 (De nuestro corresponsal).— El Comando de Artillería 121 reiteró a los ciudadanos de la clase 1962 y otras que cumplieron el servicio militar durante el año 1981 y dados de baja hasta la fecha, que revistaron en el Comando de Artillería de Defensa Aérea 121, Distrito Militar Santa Fe y Destacamento de Inteligencia 122, que han sido convocados por el Poder Ejecutivo Nacional mediante el decreto 688. En consecuencia, aunque no hayan recibido la correspondiente cédula de llamada, deberán presentarse inmediatamente en las unidades militares antes mencionadas.

"QUEBRAR UNION SERIA JUGAR CON LA MUERTE"

MAR DEL PLATA, 11 (De nuestro corresponsal).— El Obispo Diocesano de Mar del Plata, monseñor Rómulo García, expresó que **"sería también jugar a la muerte si quebrásemos la Unión Nacional"** ante **"la grave situación que estamos viviendo por defender nuestro derecho inviolable de defender las islas Malvinas"** en un mensaje dado a conocer con motivo de Semana Santa.

También manifestó monseñor Rómulo García que **"se debe vivir una solidaridad inquebrantable, sin odios, fundamentada en la fe en Dios, nuestra fortaleza. Creo sin dudas que estamos dando muestras de unidad que jamás debemos perder"**.

Asimismo, el obispo marplatense efectuó hoy una visita a la unidad carcelaria de Mar del Plata, ubicada en el kilómetro 9 de la ruta 88.

● **"UNA NUEVA VIDA"**

ROSARIO, 11 (De nuestro corresponsal).— El Arzobispo de Rosario, monseñor Guillermo Bolatti, en el transcurso de su mensaje pascual pidió a Dios **"nosotros quisiéramos para la Argentina una nueva vida"**.

El alto prelado subrayó en cuanto a ello que la misma sea "una nueva vida que nos impulse a metas espirituales, especialmente, y también materiales más y más nobles". También rogó Bolatti para que "estas Pascuas encuentren a cada uno de los ciudadanos del país en paz con Dios, en paz con su conciencia, en paz con sus hermanos y, sobre todo los cristianos porque Cristo resucitó".

● **"HUMILLANTE OCUPACION**

BAHIA BLANCA, 11 (De nuestro corresponsal).— "Para la Argentina la Pascua de 1982 es peculiar, ya que hace pocos días una gran noticia conmovió a todo el país: el archipiélago de las Malvinas había sido recuperado, había sido liberado de una injusta y humillante ocupación" expresó el Arzobispo de Bahía Blanca, monseñor Jorge Mayer, durante su homilía en la misa de Gloria de Resurrección.

Durante su mensaje en la Iglesia Catedral agregó el prelado "el júbilo de los argentinos fue impresionante, costó sangre de nuestros soldados quienes la dieron generosamente por amor a la Patria.

Preparan "Tour" de Reafirmación

Entidades vinculadas al quehacer náutico nacional y destacadas personalidades de ese sector, estarían organizando una excursión náutica a las Islas Malvinas.

Así se conoció en esferas vinculadas a dicho deporte, indicándose que la misma estarían siendo estudiadas "sus cartas" y tendría como objetivo su adhesión a la reafirmación de nuestra soberanía.

● **AL ARCHIPIELAGO**

Las embarcaciones emprenderían rumbo a nuestro archipiélago desde los puertos de Buenos Aires, Mar del Plata, Bahía Blanca y Comodo Rivadavia.

Señalaron por último que en los próximos días se daría a conocer la fecha de esta travesía.

CONSTITUYEN EL COMITE PRO AYUDA A LAS TROPAS

SAN CARLOS DE BARILOCHE, 11 (De nuestro corresponsal).— Quedó constituido en la víspera el comité "Pro-ayuda a las tropas en Malvinas" y, como primera medida, se dispuso el envío de una importante cantidad de chocolate elaborado en esta ciudad, a las tropas instaladas en las recuperadas islas del Atlántico Sur.

Ayer, utilizando para ello el Canal 6 de televisión local, los integrantes del flamante comité instaron a las entidades y demás sectores "que integran nuestra comunidad, a sumarse a la reunión que se llevaba a cabo en la sede de la Asociación de Hoteles para en primer término, hacer llegar nuestra adhesión a las tropas instaladas en las islas y luego a reunir alimentos y otros elementos que sean necesarios enviar".

El encuentro reunió a empresarios, dirigentes políticos y gremiales y a una nutrida concurrencia de las fuerzas vivas de la ciudad.

El escribano Edwin Díaz Stukemberg, miembro del comité, señaló que "ya la comisión provisoria prepara todo lo necesario para reunir los fondos necesarios y enviar chocolate, lo más rápido posible a nuestros soldados. También continuaremos preparando actos públicos para reunir más fondos y mandar más elementos".

● **CIUDADANA CHILENA**

"No se si seré aceptada a colaborar en esta comisión —dijo— una dama presente soy chilena y me llamó Viola Illescas de Carrasco".

Por unanimidad, los allí reunidos aceptaron el ofrecimiento de la mujer, que hace 30 años está radicada con su esposo en la Argentina, quien enseguida comenzó a trabajar en el seno del comité formado ayer.

● **DIA DE JORNAL**

MENDOZA, 11 (De nuestro corresponsal).— Los empleados de la sección tráfico de Aerolíneas Argentinas que se desempeñan en el aeropuerto internacional "El Plumerillo", de esta capital, decidieron donar el importe de un día de sus jornales como contribución a la causa de la defensa de la soberanía de las islas Malvinas.

La decisión de los funcionarios de la empresa estatal de aeronavegación, fue comunicada hoy.

En Horas, los Malvinenses Verán 'el Mundo por TV'

PUERTO DE LAS MALVINAS, 11 (Télam).— En 24 horas más, el puerto de las islas Malvinas tendrá su primer canal de televisión de frecuencia abierta, en funcionamiento permanente.

El canal, está siendo instalado en la sede de la emisora LRA 60 Radio Nacional Islas Malvinas, que fue cedido a préstamo por el gobierno de la provincia de Misiones, quien envió 7 técnicos para que procedan a su instalación. El equipo consta de un amperio 100 de vatios, dotado de una casetera, una cámara fija, una cámara de exteriores y elementos para un pequeño estudio. Arribó a esta ciudad el viernes, y se comenzó a instalar ayer, quedando completada la instalación en el día de hoy.

Los técnicos y camarógrafos de la provincia de Misiones que viajaron a esta capital, realizan hoy las grabaciones necesarias para la emisión del primer programa producido en la isla, con la colaboración de los periodistas de LRA 60 Radio Nacional y de la corresponsalía de Télam en las Malvinas.

El canal quedará en manos de personal de Canal 7 Argentina Televisora Color (ATC), quienes ya ha arribado a esta capital y realizan hoy las pruebas finales y los ajustes necesarios para la salida al aire de la tele-emisora.

La emisión saldrá con la característica de identificación de Canal 7 Televisión Color Islas Malvinas, funcionando de acuerdo con las normas técnicas del sistema Pal-N.

El gobierno de la provincia de Misiones envió a esta ciudad al secretario de informaciones públicas del Estado Argentino, periodista Luis Alberto Pérez, al ingeniero Graziano Carvallo, al técncio Heriberto Rodríguez, al antenista Danny Patzer, al camarógrafo Carlos Ojeda Garben, al periodista Eduardo Alfredo Díaz y al asistente técnico Miguel Barbero.

El canal, cuyas señales de ajuste fueron puestas en el aire este mediodía, emitirá programación bilingüe, programas grabados en el continente, emisiones especiales de orden local y además películas en inglés con títulos en castellano.

En sólo 6 meses

CURSOS TECNICOS

● PLOMERIA ● GAS ● INSTAL. ELECTRICAS ● RADIO Y TV ● MECANICA AUTOMOT. ● DIESEL ● ELECTRICIDAD ● CARBURACION ● AFINACION ● ARTEFACTOS ELECTROD. ● ELECT. INDUSTRIAL ● CERRAJERIA ● REFRIGERACION ● BOBINAJE ● TORNERIA ● SOLDADURA ● SERVICE DEL HOGAR (Para mujeres)

CURSOS COMERCIALES - IBM

● COMPUTACION ● SECRETARIADO COMERCIAL ● CONTABILIDAD ● IMPUESTOS y muchos más

SIN INDEXACION, NI PAGARES
SOLO UNA MODICA CUOTA FIJA

CABALLITO: Yerbal 133

LINIERS: R. Falcón 7115
MORON: Sarmiento 933
SAN MARTIN: Belgrano 3376
ZARATE: Mitre y J. Lima
S. FERNANDO: Constitución 33
S. MIGUEL: L. Gallardo 1616 2° p.
BOULOGNE: Av. Rolón 2165 (Gal.)
LANUS: H. Yrigoyen 4155
Pte. SAAVEDRA: Cabildo 3977
LA PLATA: Pza. Italia 32
ROSARIO: Tucumán 1220
F. VARELA: Monteagudo 278

Por correspondencia
YERBAL 133 (1405) Cap.
LEICESTER

TITULOS NO OFICIALES

"LOS ARGENTINOS HACEN TODO CON PRECISION"

PUERTO DE LAS ISLAS MALVINAS, 11 (Télam).— Brian Paul es un técnico de la emisora local, de origen británico, que trabaja desde hace 20 años en las islas. Hoy, tras ver a los técnicos de la provincia de Misiones terminar de instalar el canal de televisión que desde la fecha opera en las islas, no pudo evitar un comentario asombrado: "admiro la precisión argentina".

"Yo tengo mis ideas —dijo— pero no puedo dejar de reconocer que los argentinos en las Malvinas, están haciendo todo con precisión y exactitud".

Seguidamente Brian afirmó también que los militares argentinos **"son muy profesionales"**, según **"lo que demostraron en el operativo de desembarco"**.

El comentario, hecho a uno de los responsables del equipo técnico que viajó desde la provincia de Misiones para instalar aca la emisora del Canal 7 televisora Color Islas Malvinas, era más que un halago para todos los argentinos.

Brian, que en todo momento continuó con su trabajo en la emisora **"porque considero que este es un trabajo para la comunidad y no dejar a la comunidad en este importante vínculo de comunicación"**, señaló que **"es indudable que los argentinos saben mejor que Gran Bretaña qué quieren hacer aca"** (en las islas).

El técnico, que fue miembro de la Guardia de Caballería de la reina británica, en Gran Bretaña, trabaja para la emisora local como técnico part-time.

Brian se ha manifestado en distintas oportunidades, como simpatizante del gobierno británico, sin embargo "no puedo dejar de reconocer —dijo— que todo lo que han hecho los argentinos aca, lo han hecho con una precisión admirable. El desembarco, la recuperación de las islas, la conformación de un nuevo gobierno, la puesta en funcionamiento de los servicios públicos, la relación con la población y esto que es lo más importante que ha recibido la isla en victoria, la televisión.

Grageas
McCOY
levantan
VENTA LIBRE
POTENCIA PLUS PARA SU ORGANISMO

Multipartidaria: Promueve "Consejo de Emergencia Nacional"

La Multipartidaria convoca a los partidos que tengan reconocimiento nacional y que no integran el nucleamiento para formar una suerte de **"consejo civil"** o **"consejo de emergencia nacional"**.

La iniciativa comenzó a estudiarse a mediados de semana con la idea de que prosperara y se concretara el viernes último pero el plazo no pudo ser cumplido a causa de que se debieron afinar criterios en torno del alcance de la convocatoria.

Los titulares de las cinco agrupaciones que integran la Multipartidaria se reúnen esta tarde y se descuenta que tras las deliberaciones afiore públicamente la iniciativa de llamar a incorporarse a los nucleamientos con personería reconocida en el orden nacional.

De esta manera se especulaba que se integrarían al **"consejo civil"** en forma inmediata sectores del ala izquierda política tales como el Frente de Izquierda Popular (FIP), aunque posteriormente lo haría la franja del centro que integran la democracia progresista, el socialismo democrático y el manriquismo.

Si se concreta la condición de que sean partidos reconocidos a nivel nacional los invitados a integrar el consejo de emergencia o consejo civil —sea como fuere que se le llame más adelante— quedaría fuera la Fuerza Federalista Popular

La FUFEPO no tiene jurídicamente entidad política reconocida, esto es, no es un partido político legalmente constituido.

EXPLICARAN LA POSICION

Políticos Viajarán a Distintos Países

Dirigentes de distintas corrientes políticas viajarán, a partir de hoy, a distintos países con el propósito de explicar los motivos que llevaron a la Argentina a recuperar su soberanía sobre las islas Malvinas, Georgias y Sandwich del Sur.

De los ocho políticos que tienen previsto viajar a países de América y de Europa, cuatro pertenecen al justicialismo.

El ex presidente provisional Italo Lúder iría a los Estados Unidos, acompañado por el ex canciller Oscar Camilión, y luego viajaría a España. El ex ministro de Economía peronista Antonio Cafiero emprenderá viaje hoy también hacia Estados Unidos, mientras que el ex senador Vicente Leonidas Saadi —uno de los orientadores de la corriente interna "Intransigencia Peronista"— irá a México y el ex subsecretario de Relaciones Exteriores de Héctor Cámpora, Jorge Vázquez se trasladará a la República Dominicana y a Francia.

A su vez, el titular de la Federación Demócrata Cristiana, Francisco Cerro viajará a Italia y España, en compañía del ex embajador en Roma, el demoprogresista Rafael Martínez Raymonda.

La partida de Cerro está prevista para hoy a las 18 rumbo a la capital italiana donde tiene pensado reunirse con el líder democristiano Mario Rumor.

● ALLENDE A CARACAS

Hoy, a las 8, viajará con destino a Caracas el democristiano José Antonio Allende para exponer la posición argentina en el tema de las islas Malvinas ante el gobierno venezolano de Luis Herrera Campins y la Organización Demócrata Cristiana de América (ODCA).

Es posible, también, que el ex senador radical Luis León viaje a Lima, para pedir el apoyo del Parlamento Latinoamericano y luego a Alemania Occidental.

Las decisiones de Del Cerro y Allende de actuar como virtuales embajadores provocó discrepancias en el seno de la democracia cristiana.

Para respaldar su actitud, Cerro atribuyó singular importancia al viaje que el miércoles pasado realizó junto con el ministro del Interior, general Saint Jean, y otros dirigentes políticos, a las islas Malvinas para asistir al acto de asunción del gobernador, general Mario Benjamín Menéndez.

También Gremialistas de CGT y CNT-20

Dirigentes sindicales enrolado en los dos sectores predominantes partirían mañana hacia países de Europa, Estados Unidos y Naciones Latinoamericanas para explicar la posición argentina sobre las Malvinas ante las más importantes organizaciones obreras mundiales y centrales nacionales de trabajadores.

La iniciativa comenzó a gestarse la semana última en ámbitos sindicales y alcanzó marco oficial cuando el ministro de Trabajo, **Julio César Porcile**, convocó anteayer telefónicamente a los máximos dirigentes de la **CGT** y **CNT-20** para proponerles que llevaran adelante la iniciativa a lo que los gremialistas respondieron afirmativamente.

● REUNION CON PORCILE

La reunión en el despacho de Porcile se concretó en momentos en que miles de manifestantes convergían hacia la Casa Rosada.

Asistieron al cónclave **Saúl Ubladini** y **Fernando Donaires** de la **CGT**, **Jorge Triacca** y **Luis Etchezar**, de la intersectorial.

Los dos grandes sectores gremiales mantendrán hoy, a partir de las 10, reuniones por separado para ajustar los detalles de la gira que iniciarán, probablemente mañana por países de Europa y América para esclarecer ante organismos obreros internacionales la cuestión de las Malvinas.

● LOS SINDICALISTAS

Los dirigentes que defenderían la posición argentina en el exterior serían **Rubén Marcos, Enrique Mico, Hugo Barrionuevo, Fernando Donaires, Alberto Cladera, Ricardo Pérez y Roberto García.**

Los sindicalistas presentarían el caso de las Malvinas ante la Confederación Internacional de Organizaciones Sindicales Libres (CIOSL), la AFL-CIO (Central Norteamericana), la Organización Regional Interamericana de Trabajadores (ORIT) y la Central Obrera de México.

La precipitación de partir hacia el exterior constituyó la reacción del Movimiento Obrero Argentino y de la cartera de Trabajo ante un comunicado de la CIOSL que condenó la acción militar en las Malvinas.

No se descarta que las gestiones se concreten también ante centrales obreras de **Francia, Italia, España y Colombia.**

SITUACION POLITICA "INEDITA" ACELERARIA "GESTO" OFICIAL

El gobierno militar podría convocar a los partidos políticos para acordar, dentro de los próximos 60 días, los lineamientos básicos de un plan político, paso que se estaría estudiando en el ámbito de la Junta Militar, fundamentalmente alrededor del teniente general Leopoldo Galtieri.

Así lo indicó una versión periodística que tomó estado público ayer, según la cual Galtieri estudia un análisis elaborado por la Secretaría General de la Presidencia y que está relacionado con la situación planteada al país por la recuperación de las Malvinas.

Esa eventual convocatoria a los partidos políticos podría concretarse luego de que se conozca el futuro estatuto político.

El documento que estaría analizando Galtieri señala que en el país se ha generado **"una situación política inédita"**, a la que se debe responder con **"gestos también inéditos" desde el gobierno.**

Contendría además siete puntos principales, el primero de los cuales propicia el establecimiento de canales de comunicación con todos los partidos políticos para su participación en el acuerdo de un plan político mínimo.

También propone el documento —de acuerdo a la versión conocida— una amplia ley de amnistía para las personas incursas en delitos políticos, que podría considerar asimismo la situación de ciudadanos implicados en derivaciones de la lucha contra la subversión.

También se plantea el levantamiento de la veda mediante la sanción del nuevo estatuto de los partidos, puntualizando que la anulación de las restricciones aun vigentes, sin dictar antes o simultáneamente un nuevo estatuto, dejaría a los partidos regidos por el denominado **"Estatuto Illia"**.

Europeos "Irresponsables"

El ex presidente de la Nación, general Roberto Marcelo Levingston recalcó que **"llama la atención la ligereza y casi la irresponsabilidad manifestada por los líderes de las principales naciones europeas"** que **"han apoyado a Inglaterra en una situación de colonialismo que no corresponde"**.

En declaraciones formuladas en el Aeropuerto Internacional de Ezeiza a su regreso de Europa, el ex mandatario expresó que "entre los hechos que han ocurrido, se singulariza la unión nacional que ha provocado esta medida largamente esperada por algunos sectores argentinos dada la retinencia de Gran Bretaña para expedir en forma activa y lineal las negociaciones recomendadas aproximadamente hace 20 años por las Naciones Unidas.

● POLITICA INTERNA

Agregó además, y siempre en referencia a la repercusión que la recuperación de las islas Malvinas tuvo en Europa, que llama la atención "la forma en que el tema ha sido tratado por Gran Bretaña, en donde los opositores del gobierno han reaccionado haciendo de este tema un problema más bien de política interna que el interés por los pobladores... que es el elemento esencial que Gran Bretaña utiliza para retardar las negociaciones".

Apoyo Masivo en San Juan

SAN JUAN, 11 (De nuestro corresponsal).— La Multipartidaria sanjuanina sesionará mañana en un plenario convocado a las 21.30 en su local del barrio de Trinidad.

Asistirá a esa sesión plenaria el ex gobernador doctor Américo García y se analizarán importantes temas según señala el orden del día de la sesión de mañana, los temas a considerar serán: "La situación política, económica y financiera del país a la luz de los últimos acontecimientos.

● COMUNICADO

Por otra parte, la convocatoria Multipartidaria local, dio un comunicado en el que, entre otros conceptos, dice "sea el frente que sea, sabe dejar de lado por un momento sus cuestiones sectoriales, cuando las circunstancias por las que atraviesa la Patria se lo indican, uniendo su esfuerzo y su voluntad en apoyo a los que ofrendaron su vida para algo tan caro al sentimiento nacional, como es la recuperación de Las malvinas. Al adherirnos a las palabras del arzobispo —concluye el documento— hacemos nuestra invitación de monseñor Di Stéfano, a todas las instituciones, autoridades, dirigentes políticos, gremiales y a la ciudadanía, a la misa de acción de gracias para hoy, domingo de Pascuas de Resurrección, que se realizará a las 20 horas en la Iglesia Catedral.

HOY PUEDE TENER SU CASA PROPIA
EN PREMOLDEADAS LO MEJOR
Modelo 1007 Contado $ 8.400.000.-
Anticipo $ 4.700.000.- PF: $ 18.696.000.-
CF $ 3.700.000 - IAV 84,00 %
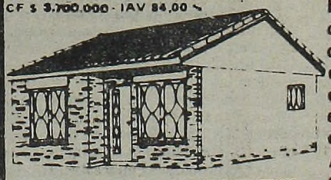
En el acto se lleva su contrato por: la casa comprada, donde indicaremos que las ventanas son metálicas corredizas con rejas, vidrios, cañería de agua, instalación eléctrica, cielorrasos unificados, revoque exterior. Ademas disponemos pilar de luz aprobado por Segba.
ANTICIPO EN CUOTAS
SALDO EN 36 CUOTAS FIJAS
DE $ 436.000.-
DESCUENTO DEL 30%
A JUBILADOS Y PENSIONADOS
VIVIENDAS MIHOGAR
LINIERS: Carhué 34
GRAND BOURG: El Callao y San Martín
ISIDRO CASANOVA: Cristianía 1627
POLVORINES: Rivadavia y San Lorenzo
CHACO: L. N. Alem 135 - Resistencia
BAHIA BLANCA: Laines 2030
CHUBUT: Marconi Norte 237
SAN LUIS: Av. Mitre 1445 - V. Mercedes
CHACABUCO: P. Junta y Olavarría
LOBOS: H. Yrigoyen y Constitución

DAVEL'S Argentina
Si tiene problemas de calvicie es porque todavía no nos visitó
TRATAMIENTO DE RECUPERACION CAPILAR CON METODOS NATURALES

NUEVA PROTESIS SIN HILOS SIN COSTURAS SIN SERVICE
SU PROBLEMA TIENE SOLUCION - CONSULTAS SIN CARGO
Av. SAENZ 737 - Galería - 1er piso loc.46

GORDOS
PANTALONES, SACOS SPORT, AMBOS, CAMPERAS, SOBRETODOS, PERRAMUS, PILOTOS, PIJAMAS, PULLOVERS ROPA INTERIOR, todos hasta el talle Nº 74.
CAMISAS, hasta el Nº 55
CHOMBAS, hasta el Nº 52
CINTURONES, hasta 1,60 mts.
SASTRERIA-BONETERIA
ESMERALDA 71

JUNTA: SALUDO A LOS HEROES

Los miembros de la Junta Militar enviaron ayer un mensaje a los efectivos que se encuentran en el teatro de operaciones con motivos de celebrar la Cristiandad la Pascua de Resurrección.

El texto del mensaje es el siguiente: **"Hoy, en que se celebra la Pascua de Resurrección, en nombre de la Nación toda, hacemos llegar el saludo a sus hijos más dilectos.**

"Os ha tocado ser protagonista de circunstancias históricas y espirituales de singular trascendencia, y escribir, con vuestro esfuerzo y coraje, una de sus páginas más gloriosas. Habéis devuelto a la Patria un patrimonio que le fuera negado durante más de un siglo; Y, como una muestra más del espíritu cristiano de nuestro pueblo, lo habéis hecho en forma incruenta, aun con el riesgo y pérdida de vuestras vidas.

"En esta instancia, de cara frente al Mundo, sin soberbia pero con la firmeza que solo dan las causas justas, están junto a vosotros todos los argentinos compartiendo este glorioso presente, y dispuestos a marchar hacia el futuro con fe y esperanza, invocando la protección de Dios, nuestro Señor".

Invocación Pascual del Presidente

QUE NO DEBAMOS OFRENDAR MAS VIDAS ARGENTINAS PARA DEFENDER LO NUESTRO

El presidente Galtieri instó a pedir al Divino Redentor que **"el pueblo argentino no deba brindar más vidas para defender lo que es suyo y que todos los hombres del mundo reconozcan que hemos obrado cuidando más la sangre ajena que la propia".**

En un mensaje dirigido en la víspera a la grey católica con motivo de la Pascua de Resurrección, el presidente de la Nación expresó que **"hay una estoica angustia en millares de familias de la Patria, porque muchos hombres de esta Argentina nuestra velan sus armas en territorios que ya no tendremos que reclamar en vano".**

"Nada es fácil para los pueblos que quieren disponer verdadera y libremente de su herencia histórica y realizar los actos necesarios para labrar su propio destino", advierte el teniente general Galtieri en otra parte de su saludo.

El texto completo del mensaje pascual del presidente es el siguiente: "Dentro de pocas horas, estaremos celebrando una vez más la resurrección de nuestro Señor.

"El espíritu de Pascua, sereno y esperanzado, está ya presente en millones de hogares cristianos de nuestra nación, mientras aquellos de distinto credo acompañan con su respeto a los que conmemoramos nuestra redención.

"La Argentina, nuestra Argentina, cree y respeta.

"Demos gracias a Dios por ello, porque la historia de la patria nos demuestra que cuando esta actitud guió nuestros pasos, la Nación avanzó con dignidad y fortaleza.

"Hay expectativa y tensión en cada uno de nosotros, hay una estoica angustia en millares de familias de la patria, porque muchos hombres de esta Argentina nuestra velan sus armas en territorios que ya no tendremos que reclamar en vano.

"Brindémosle todo nuestro apoyo a esas esposas, madres, padres, hijos y hermanos, de los que están en el sur.

"Transcurre uno de esos instantes en los cuales todos los problemas y diferencias de la compleja realidad cotidiana pierden trascendencia.

"Importa solo la Nación, porque está en juego la soberanía de la Nación.

"Todos lo hemos comprendido, juntos hemos asumido la responsabilidad, el costo y el riesgo de una empresa justiciera que, como todas las grandes empresas, implica desasosiego y dificultades.

"Nada es fácil para los pueblos que quieren disponer verdadera y libremente de su herencia histórica y realizar los actos necesarios para labrar su propio destino.

"Requieren, para lograr altos fines, una absoluta convicción en la justicia de sus objetivos y la fortaleza espiritual imprescindible para seguir su recto camino a pesar de cualquier obstáculo.

"Para marchar de esa manera por la vida, los que creen en Dios piden su ayuda.

"Los cristianos invocan el nombre del Divino Redentor y los católicos argentinos, confiando en él, elevamos también nuestra oración a su santísima madre la Virgen María, sagrada intercesora de nuestro pueblo y generala de los ejércitos de la patria.

"Pidámosle que el pueblo argentino no deba brindar más vidas para defender lo que es suyo, y que todos los hombres del mundo reconozcan que hemos obrado cuidando más la sangre ajena que la propia.

"Pidámosle que la Argentina toda, responda íntegra al vibrante clarín que está llamando desde el fondo de la historia y conteste al desafío:

"Nuestro corazón está libre de las sombras del pasado, aquí está la Nación, unida como nunca.

"Respondamos así los argentinos al espíritu de Pascua, acompáñenme todos ustedes en este ruego conmovido.

Quiera Dios, nuestro Señor, escucharnos".

ECONOMIA: PODRIA HABER CAMBIOS SIGNIFICATIVOS

La prolongación del conflicto entre la Argentina e Inglaterra por las islas Malvinas puede provocar cambios significativos en algunas pautas que regulan el actual programa económico ortodoxo del gobierno para adecuarlo a las actuales necesidades del país.

Estas modificaciones ya se han insinuado durante las pasada semana, primera del conflicto, en la cual el Palacio de Hacienda dejando de lado su estrategia liberal tuvo que disponer un virtual control de cambios y volcar importantes fondos a tasas subsidiadas a través del mercado interbancario para auxiliar a los bancos y financieras que perdieron en dos días 5,5 billones de pesos de depósitos.

La disposición de estas medidas en el mercado de capitales, estuvieron acompañadas por otras como suspensión provisoria de la construcción de la autopista Buenos Aires-La Plata, así como todas las obras que están pautadas en el presupuesto nacional por un valor de 55 billones 700.000 millones de pesos.

Paralelamente se estudian algunas medidas a aplicar en el Palacio de Hacienda, para financiar este conflicto cuyos gastos no eran esperados por el gobierno que basó su estrategia en la reducción de las erogaciones, al considerar que el déficit del estado es el creador de la inflación.En diversos sectores del gobierno se analiza la posibilidad de crear un impuesto "patriótico" que se explicaría de extenderse el conflicto.

Así lo confirmó el pasado miércoles de Semana Santa el propio ministro de Economía Roberto Alemann, quien ante un pedido de aclaración de la televisión estatal manifestó que "por el momento no estudia la aplicación del gravamen, descartando que en el futuro se analice su instrumentación.

La necesidad de modificar algunas pautas que regulen la estrategia económica ante el conflicto por el archipiélago, es aprovechado por algunos sectores económicos que desde hace tiempo propician cambios a la política oficial del Palacio de Hacienda.

A pesar de diferir en formas y modos desde los distintos sectores de la producción, ya sean del capital o del trabajo, se han reclamado modificaciones a la estrategia oficial económica.

A la hora en que se disputa la soberanía sobre las islas Malvinas, los representantes de esas entidades empresarias y organizaciones sindicales reclaman los cambios de la política económica al considerar que su instrumentación corroe la soberanía nacional.

Ahora las Fuerzas Armadas deben desembarcar en el Ministerio de Economía" reclamó el dirigente de la CNT, Jorge Triacca, uno de los gremialistas que más apoyaron al gobierno militar desde 1976.

GALTIERI: UN MENSAJE TRASCENDENTE AL PAIS

El presidente Leopoldo Galtieri dirigirá un mensaje al país pasado mañana con motivo de celebrarse el Día de las Américas y trascendió que en la oportunidad destacará la importancia decisiva de los países continentales en la hora que atraviesa la Argentina con motivo de la recuperación de las islas Malvinas.

Aún no ha sido definida la hora en que será difundido el mensaje del jefe del Estado —que tendrá una duración de ente 5 y 6 minutos—, pues se está procurando organizar una cadena de radios y emisoras de televisión para que sea transmitido simultáneamente en varios países americanos.

El mensaje del general Galtieri, pese a su brevedad, puede contener definiciones de importancia a la luz de la actual crisis con Gran Bretaña, y es aguardado con sumo interés en los países iberoamericanos, que son también sus destinatarios.

General Merlo: Al Pueblo Argentino "no lo Asustan Despertares de Pichones de León"

SAN MIGUEL DE TUCUMAN, 11 (De nuestro corresponsal).— El gobernador de la provincia,-general de brigada (RE) Antonio Luis Merlo, dijo que **"esta Argentina consciente que puede costar sacrificios materiales, vidas y sacrificio espiritual está diciendo al mundo que civilmente, en forma ética, queriendo y rogando a Dios, pero con la firmeza de los machos vamos a mantener el objetivo logrado, aún a costa de nuestros hijos y de nuestros hermanos".**

Los conceptos del mandatario, fueron expresados en la víspera durante la concentración popular en apoyo de la decisión del gobierno nacional de recuperación de las Islas Malvinas, Georgias y Sandwich del Sur.

Añadió que a este pueblo "no le asustan despertares de pichones de leones, que hace mucho tiempo dejaron de ser leones". Remarcó que el 2 de abril, Argentina mostró su dignidad ante el mundo, trayendo a su seno a las hijas que habían sido raptadas hace 149 años.

El general Merlo, puntualizó más adelante que hoy demuestra al mundo, ante los ojos del mediador que está contenta de lo que hizo, resuelta a mantenerlo, pero que a la vez que le muestra una madurez no común en el mundo, también está dispuesta a terminar el conflicto por la vía pacífica, si el oponente tiene la misma madurez como para aceptarlo. Recordando expresiones de Alexander Haig dijo que "el mediador llega a Buenos Aires diciendo que está impactado por la firmeza británica. Pero esa firmeza, si bien puede estar avalada por expresiones concretas de ese gobierno, no está avalada por esta gente".

El mediador —continuó Merlo— se irá de Argentina con su impacto de la firmeza británica, pero con su tremendo impacto de haber visto a una nación entera, madura, con sus disidencias internas, pero con esta tremenda coincidencia. Subrayó que el pueblo que ha jurado a su Patria defender su bandera hasta perder la vida, sabe que no está cantando, que está ofreciendo su sacrificio, su sangre. Que el retorno de las hijas secuestradas puede salir caro, pero más caro es la humillación de dejar que sigan secuestradas, —concluyó.

Queja Sindical por Cierre de Escuela de Enfermeras: Otro Hecho de "Vaciamiento"

La comisión directiva del Sindicato de Salud Pública solicitó entrevistas con funcionarios del Ministerio de Salud Pública y Medio Ambiente con motivo de haberse producido el cierre de la Escuela de Enfermería del Hospital Nacional "José T. Borda", hecho que —a juicio de la entidad gremial— se agrega al vaciamiento de los hospitales que viene produciéndose en los últimos años.

En un comunicado, manifiesta la organización sindical que considera "insólita dicha actitud, por cuanto en estos momentos históricos que vive la República debiera hacerse todo lo contrario, es decir abrir nuevas escuelas de enfermería. A nadie escapa que esta actividad está estrechamente ligada a la defensa y la seguridad nacional, cosa que al parecer algunos funcionarios no han logrado entender todavía".

● SEGUROS

La conducción nacional del Sindicato del Seguro elevó, antes de los recientes acontecimientos relacionados con la recuperación de las islas Malvinas, un extenso documento al presidente de la Nación, teniente general Leopoldo Fortunato Galtieri, acompañado por 10.000 firmas de trabajadores del gremio, en el cual sostiene que "el intento de privatizar el Instituto Nacional de Reaseguros (INDER) se traducirá en la desocupación de más de 15.000 trabajadores del sector y será un inútil drenaje de divisas de 250 millones de dólares".

También destaca la entidad gremial que "no se achica el Estado liquidando funciones esenciales que le competen y que se realizan por medio de entes eficientes y no burocráticos. Esos entes no le genera al Estado ninguna erogación, sino por el contrario le producen beneficios por impuestos y aportes al Tesoro Nacional.

● VIÑATEROS

SAN JUAN, 11 (De nuestro corresponsal).— La Federación de Viñateros de San Juan y su similar de Mendoza, fueron convocadas por el Ministerio de Trabajo de la Nación para que, en reuniones a realizarse durante la semana, analicen el tratamiento, en paritarias laborales, de los reajustes salariales para los obreros de viñas de toda la región cuyana.

LAS MEDIDAS INGLESAS: "BOOMERANG"

El encargado de negocios en Londres, Atilio Monteli, quien llegó ayer a la mañana al país, expresó que, **"las medidas económicas tomadas por Gran Bretaña, perjudicaron más a Londres que a la Argentina, porque además de perder mucho dinero, el pueblo inglés asiste a la caída de la libra y el pánico en la Bolsa, así como también que Inglaterra ha perdido la credibilidad internacional en cuanto a la neutralidad del mercado financiero y capitales de su país".**

● QUEDARON CUATRO

Señaló luego, que regresó juntamente con todos los diplomáticos argentinos, a excepción de 4 consejeros que se quedaron a cargo del consulado.

En cuanto al trato recibido manifestó que, "no pasó nada serio, salvo algunas amenazas telefónicas y algunos daños menores en edificios pertenecientes a nuestro país".

ACCIDENTES DE TRABAJO
ENFERMEDADES PROFESIONALES
Estudio especializado atiende exclusivamente.
Paraná 433 7º Of. "3" Cap.
49-1897/1755
de 10 a 19 horas
Atendemos corredores y gestores

Centro Medico Rioja
OBESIDAD
Tratamientos
Al alcance de todos
Aranceles Sociales
Consultas 8 a 20 hs
Tel. 91-3515/5959/5964
LA RIOJA 2181
Parque de los Patricios

En Mensaje Pascual Pidió a Argentina e Inglaterra "Solución Pacífica y Honrosa" al Litigio

LLAMADA APREMIANTE DEL PAPA

CIUDAD DEL VATICANO, 11 (EFE y UPI).— Ante la multitud presente en la Plaza San Pedro y millones de telespectadores de 26 países, el Papa Juan Pablo II formuló hoy domingo una "llamada particularmente apremiante" a la Argentina y Gran Bretaña para "prevenir un encuentro sangriento" en Las Malvinas.

El Pontífice, al pronunciar su mensaje Pascual antes de impartir la solemne bendición apostólica "Urbi et Orbi" (a Roma y al Mundo), observó que "la alegría Pascual está ofuscada por situaciones de tensión o de conflicto en algunas partes del mundo".

"Ultimamente—añadió el Pontífice—se ha sumado la grave tensión existente entre dos países de tradición cristiana, Argentina y Gran Bretaña, con pérdida de vidas humanas y con la amenaza de un conflicto armado y con temibles repercusiones en las relaciones internacionales".

"Formulo el ferviente deseo —siguió diciendo el Papa— y una llamada particularmente apremiante a las partes en litigio, a fin de que se dispongan a buscar, con empeño responsable y con buena voluntad, las vías de una pacífica y honrosa solución de la contienda, mientras aún queda tiempo para prevenir un encuentro sangriento".

"Paz, paz en la justicia, —agregó el Sumo Pontífice— paz en el respeto de los principios fundamentales universalmente reconocidos y afirmados por el derecho internacional, en la mutua comprensión. La oración de todos los hombres mueva y sostenga el esfuerzo obligado de los responsables de una y otra parte, y de cuántos querrán interponer su amistosa colaboración para llegar a la deseada pacificación".

"Hermanos y hermanas de todas las naciones y pueblos, lenguas y razas, culturas y religiones, países y continentes, nuestro mundo humano está impregnado por la resurrección. Nuestro mundo humano está transformado por la reconciliación: el cordero redimió al rebaño. Me dirijo a todos. Invito a todos a adorar juntos con el siervo de los siervos de Dios a la víctima pascual. A encontrar la luz en las tinieblas. La esperanza en medio de los sufrimientos".

Un apremiante llamado a Argentina e Inglaterra, para hallar una "solución pacífica y honrosa" que evite el choque armado, lanzó el Papa desde Roma (Rad. UPI).

● CON LOS IZQUIERDISTAS

La "marcha contra el hambre" de los izquierdistas, que culminó en la Plaza de San Pedro, fue saludada hoy por el Papa Juan Pablo II, diciendo que representan "una noble lucha".

"También los bendigo a ustedes, desfilantes de la paz que libran una noble lucha", dijo Juan Pablo II ante los 50.000 manifestantes que engrosaron la ya enorme muchedumbre de fieles que se concentró en la histórica plaza, para el mensaje de Pascua de Resurrección y la bendición papal.

"Espero que los gobiernos renuncien solo una pequeña cantidad de los recursos que consumen en armamentos, para los que sufren de hambre y privaciones de cualquier clase", dijo el Papa.

Los manifestantes recibieron sus palabras con aplausos entusiastas.

Tres ganadores del premio Nobel encabazaron la marcha. Ellos fueron el sueco Hannes Alfvén (premio Nobel de Física de 1970), el británico Philip Noel Baker y Betty Williams de Irlanda del Norte, ganadores ambos del premio Nobel de la Paz, en 1958 y 1976, respectivamente.

"Estoy muy orgulloso de haber participado en esta marcha", dijo Baker.

En el desfile también estuvo presente el ministro francés de Cooperación y Desarrollo, Jean Pierre Cot.

La marcha de domingo de Resurrección, la tercera en su tipo que se ha realizado en Italia, fue auspiciada por el izquierdista Partido Radical en su campaña, a fin de que el gobierno italiano dedique más fondos para los millones de hambrientos en los países en vías de desarrollo.

El Partido Comunista Italiano, el mayor del mundo Occidental, apoyó también oficialmente la marcha, al igual que algunas organizaciones eclesiásticas.

● MENSAJE A SALVADOREÑOS

SAN SALVADOR, 11 (ANSA).— "Es necesario que haya reconciliación entre todos los salvadoreños y que colaboren todos en encontrar la justicia y la solución a tan graves problemas", es el mensaje que el Papa Juan Pablo II envió a los habitantes de El Salvador a través del sacerdote Jesús Delgado.

El religioso lo manifestó hoy en la misa que ofició en la Iglesia Catedral, donde explicó que el 24 de marzo pasado estuvo con el Pontífice, en Roma, para concelebrar una misa en homenaje al asesinado monseñor Oscar Arnulfo Romero.

El padre Delgado dijo que el Papa quería que todos los salvadoreños, "sacudiendo miras egoístas, criterios de los bienes de la tierra que nos dividen, quiere el Santo Padre que por el perdón mutuo, olvidemos ofensas, rencores, envidias, que terminemos ya de ver en nuestros propios hermanos salvadoreños, los enemigos, los contrincantes, que nos veamos todos y nos sintamos, y trabajemos como hermanos".

Más adelante indicó que el Papa le había pedido que comunicara a los salvadoreños que unidos debían encontrar los senderos de la paz y la justicia. Añadió que, el máximo dirigente de la Iglesia Católica estaba convencido que con la colaboración de todos podía El Salvador ir encontrando los caminos de solución a los problemas.

"No es pues ahora, según el pensamiento del Papa, la hora de empezar a dividirnos, de formar grupos políticos contra otros grupos políticos, sino de unirnos buscando lo más esencial, lo más fundamental que hemos perdido, los valores: como son el derecho a la integridad de la vida, el respeto a la persona humana, el derecho a nuestra propia subsistencia, a la vida, a la libertad", dijo el sacerdote.

"Quiere el Santo Padre que los salvadoreños nos reconciliemos, colaboremos todos y que no vayamos a empezar a decir, aquel es de un bando y este de otro. Todos a colaborar para encontrar la paz, el amor y la justicia", enfatizó el padre Delgado.

En el transcurso de su homilía fue interrumpido por los aplausos de los católicos que llenaron la Catedral.

● EL VIAJE A ESPAÑA

MADRID, 11 (EFE).— Ya hay itinerario y calendario de la visita del Papa Juan Palo II a España, pero solo lo conocen él mismo y sus mas estrictos colaboradores, el rey don Juan Carlos, el presidente del gobierno español —Leopoldo Calvo Sotelo—, los obispos y muy pocas personas más

Así lo afirma hoy el diario católico madrileño "Ya", que señala que el itinerario y el calendario del Sumo Pontífice no se darán a conocer hasta dos o tres meses antes del viaje, tal como suele suceder en estos casos.

Jerusalén: Judío Acribilla al Público en una Mezquita

JERUSALEN, 11 (UPI).— Un judío nacido en Estados Unidos, llevando el uniforme del ejército israelí, entró hoy a tiros en la principal mezquita jerosolimitana el Domo de la Roca, mató a tres árabes y provocó los peores disturbios en la historia de la ocupación israelí del Jerusalén oriental.

Por lo menos 175 personas resultaron heridas.

El tumulto estalló cuando la ciudad estaba atestada de turistas de todo el mundo que habían venido a celebrar la Pascua. Pero no hubo reportes de que hubiese sido herido algún visitante.

Las autoridades hospitalarias dijeron que 25 de los heridos fueron tratados por heridas de bala y el resto por cortes y otras lesiones sufridas en enfrentamientos entre árabes y tropas israelíes.

Los gases lacrimógenos flotaban sobre la ciudad al ser destruida la paz del Domingo de Resurrección en lo que la policía calificó como uno de los peores disturbios desde que Israel capturó la mitad oriental de Jerusalén en 1967.

La policía capturó al asaltante, que durante media hora disparó a los asistentes al reverenciado templo, uno de los sitios más sagrados del islam.

IRAK CEDE SI IRAN DECLARA LA PAZ Y RETIRA SUS TROPAS

PARIS, 11 (AFP).— El presidente de Irak, Saddam Hussein, declaró hoy ante el Consejo Nacional Iraquí que el ejército de su país evacuará inmediatamente todos los territorios iraníos que ocupa si Irán declara el fin de la guerra y manifiesta su determinación de respetar los derechos de Irak.

En esa declaración de la agencia iraníaINA, recibida en París, el presidente iraquí precisa que su país no tiene pretensión territorial alguna en Irán, que se vio obligado a llevar a cabo esa guerra y que si hoy sus tropas ocupan parte del territorio iranío es "porque Bagdad se halla a 120 kilómetros, en línea recta, de la frontera y tuvimos que avanzar 110 kilómetros en tierra adentro de Irán en el sector central del frente para evitar a nuestra capital encontrarse bajo el fuego de la artillería iraníaen caso de progresión enemiga".

El presidente iraquí precisó que para el respeto de los derechos de su país significa el reconocimiento iranío de la soberanía iraquí en el Chatt-el-Arab así como el compromiso de Irán para poner término a la guerra y no inmiscuirse en los asuntos interiores de Irak.

Reiteró además el acuerdo de su país para la constitución de una comisión investigadora, así como lo había recomendado el congreso islámico.

● VIOLAN ESPACIO

BEIRUT, 11 (UPI).— Dos aviones de guerra israelíes violaron hoy el espacio aéreo libanés y pasaron rozando sobre la sede en Beirut, de la Organización para la Liberación de Palestina, interrumpiendo un discurso de su presidente, Yasser Arafat, quien prometió "enseñarles una lección que nunca olvidarán".

"Bienvenidos sean", exclamó Arafat cuando los aviones israelíes sobrevolaron Beirut a bajísima altura.

crónica EN EL MUNDO

Perú: Alud Causó Muchas Víctimas

LIMA, 11 (AFP y DPA).— Catorce personas murieron, 15 desaparecieron y 25 resultaron heridas por un alud de piedra y lodo que arrasó el miércoles el poblado de Villa Virgen, en Ayacucho, a 575 km. al sudeste de Lima, según un balance establecido hoy.

A causa de torrenciales lluvias que se precipitaron en el valle selvático de San Francisco, provincia de Huanta, donde está ubicada la población, se produjeron deslizamientos de terrenos y el alud que cubrió Villa Virgen, arrasó con viviendas, sembradíos y ganado.

En Ayacucho, el toque de queda fue ampliado a dos horas más, ante la posibilidad de una nueva ofensiva terrorista, se confirmó hoy en esta ciudad del sudeste del Perú.

El toque de queda empezará a las siete de la noche, en vez de a las nueve y durará hasta las seis de la mañana

La medida obedece a que los servicios de inteligencia militar y policial habrían detectado planes de los guerrilleros para copar Ayacucho.

Por otra parte, la explosión de una carga de dinamita redujo a escombros anoche el local del Concejo de Distrito de Huanchac.

BREZHNEV ACEPTARIA LA INVITACION DE REAGAN

MOSCU, 11 (UPI).— Un alto representante soviético dijo que el presidente Leonid Brezhnev posiblemente aceptara la invitación de su colega Ronald Reagan para reunirse en junio, reveló ayer un funcionario norteamericano.

Diez miembros del Instituto de Estudios Políticos de Washington (IPS), se reunieron con miembros del Comité Central del Partido Comunista y varios expertos soviéticos en materia de control de armamentos durante sus cinco días de estadía en Moscú.

Uno de los norteamericanos, que pidió no ser identificado, dijo que un alto funcionario soviético, involucrado en tratativas de política internacional, fue consultado sobre si Brezhnev aceptaría la invitación de Reagan para asistir a la conferencia de desarme de las Naciones Unidas a realizarse en Nueva York en junio.

Otra información dice que un hombre que se cree era el presidente Leonid Brezhnev fue visto cuando cruzaba a toda velocidad las calles de Moscú en un vehículo oficial, hoy, 17 días después de la última aparición pública del líder soviético, dijeron testigos.

FRANCIA: HALLARON ARMAS DE UN GRUPO EXTREMISTA

PARIS, 11 (DPA).— La policía francesa desubrió un depósito de armas y detuvo a dos personas vinculadas con el grupo de extrema izquierda "Acción Directa".

Por algunos documentos hallados, la policía deduce que los extremistas tenían proyectado llevar a cabo próximamente actos de violencia.

Uno de los detenidos es Mohamed Hamami, de 27 años y de origen argelino, considerado como miembro de "Acción directa".

Hamami había sido detenido en marzo de 1980 en el sur de Francia por estar relacionado al grupo extremista italiano "Prima línea", siendo puesto en libertad a fines del año pasado por razones de salud.

● INICIAN PROCESO

ROMA, 11 (AP).— Casi cuatro años después de que las Brigadas Rojas dejaron abandonado en una calle del centro de Roma el cadáver acribillado a balazos del ex primer ministro Aldo Moro, se iniciará el miércoles el proceso de los acusados por el asesinato.

RIVER REVOLEO LA CON ANOTADOR

Lo Usó Moreno Para Saber Cuántos le Metió Central

JUNIN, 11 (De nuestro corresponsal).— **En su ascendente carrera hacia la clasificación, Central vapuleó a Mariano Moreno, le hizo nueve (sí nueve) y alcanzó a Boca y a Talleres en la segunda colocación de la zona "C". "Pinino" Más convirtió de penal el tanto local y es el único jugador de los juninenses que ha logrado goles. Mariano Moreno tiene 7 goles a favor, 6 del ex puntero izquierdo de River y 1 de Sánchez defensor de Huracán en contra. Un record muy poco envidiable.**

Pero vayamos al partido, si es que así se lo puede llamar. La diferencia entre ambos conjuntos fue desde el principio notable. A los 12 Central se puso en ventaja a través de una escapda de **Chazarreta** que aprovechó un buen pase de Sperandío y tocó a un rincón. A los 20 **Iglesias inició su serie (hizo cuatro)**, se terminó el partido de fútbol y comenzó el de mete-gol. Iglesias dos veces más y Lancellotti pusieron las cosas 5 a 0

Y en los segundos 45 por supuesto, nada cambió. Central se movió a voluntad, tocó en todos los sectores y cada vez que los delanteros "canallas" pisaron el área el gol rondó por la valla de Pérez.

MARIANO MORENO 1 CENTRAL 9

MARIANO MORENO: Pérez; Ferrari, Di Gilio, Sanza y Kenan; Suseret, Rosetti y Mendoza; Raspo, Oliver y Mas. **DT:** Silva.

CENTRAL: Carnevali; Ghielmetti, Celiz, A. Killer y Riquelme; Cornaglia, Sperandío y Lancellotti; Iglesias, Delgado y Chazarreta. **DT:** Zof.

Goles en el primer tiempo: 10m Chazarreta (C); 15, 23 y 29m Iglesias (C), el primero de penal; 27m Lancellotti (C)

Goles en el segundo tiempo: 11m Iglesias (C) de penal; 20m Mas (M) de penal, 28m Delgado (C), 34m Celiz (C), 43m González (C).

Cambios: González y Villa por Lancellotti y Cornaglia (C), Lippi por Suseret (M)

Incidencias: 10m (ST) expulsado Mendoza (M) por juego brusco.

Arbitro: Vigliano (bien)

Cancha: Sarmiento

REVOLEO LA

Venció y Está en Carrera, Pero no Surge Como Enemigo

River ganó su primer partido del año en el Monumental y se puso en carrera en la clasificación. Pero no convenció a nadie. Si bien esta vez no tuvo esas tremendas fallas defensivas que le apuntaban en partidos anteriores, su triunfo fue muy tibio, muy "flojito". En las dos únicas llegadas del primer tiempo (que fueron además jugadas personales) hizo los dos goles. En la segunda etapa directamente no tomó contacto con el balón; que fue propiedad exclusiva de Gimnasia Esgrima de Jujuy. El cuadro norteño, jugando a un ritmo de siesta creó varias situaciones de gol y pudo empatar pero sus propias limitaciones para definir hicieron que el equipo "millonario" se quedara con dos puntos por los que realmente no hizo casi nada. Mirando la tabla vemos que River está en carrera, pero por la forma que juega no le arrimaríamos un solo boleto a ganador.

* * *

Tremendamente efectivo fue River en este primer tiempo pues aprovechó al máximo dos buenas jugadas personales de Cabrera y Gordón para, con ellas, ganar el partido. Pero no mostró nada ni expuso un planteo de juego definido como

RIVER 2 GIMNASIA (J) 0

RIVER: Ferrero; Saporiti, Russo, Coccimano y García; Vega, Merlo y Cabrera; Randazzo, Gordon y Commisso. **DT:** Di Stéfano.

GIMNASIA (Jujuy): Varela; Alul, Mudry, Otaola y Teloni; Márquez, Firpo y Bacas; Agonil, Quiroga y Bulacio. **DT:** Acosta.

Goles en el primer tiempo: 13m Cabrera (R) y 44m Gordon (R).

Cambios: Rizzi y Mazzola por Bacas y Quiroga (G); Alegre y Costantino por Vega y Gordon (R).

Arbitro: Clerc (bien) **Cancha:** River.

Recaudación: $ 101.115.000.

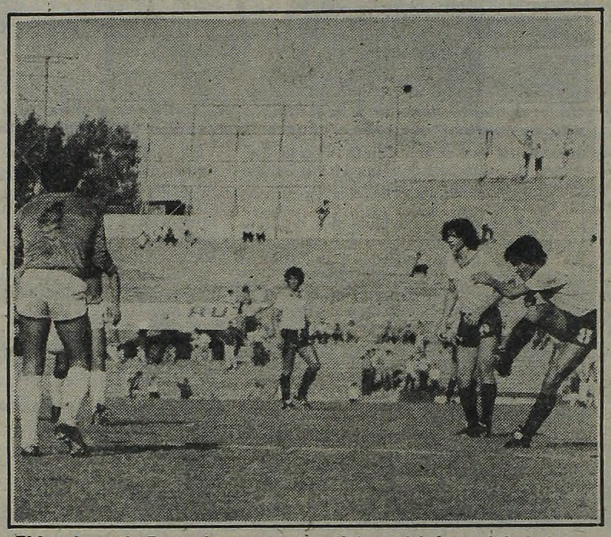

El bombazo de Burruchaga se convertirá en el único gol de Independiente que venció 1-0 a San Vicente y sigue invicto a pesar de todo.

DICE FIRPO

"Nos Mató la Ida de Sosa"

Gimnasia Esgrima de Jujuy ya perdió toda posibilidad de clasificarse. Este año no repitió ni en un 20% la excelente campaña del Nacional pasado, donde llegó a cuartos de final. Las causas las analizó después del partido con River Marcelo Firpo, el muy buen volante del cuadro del Norte, que nuevamente fue la figura de su equipo y también de la cancha.

—Realmente no pudimos reemplazar a Sosa, que se fue a Loma Negra. El era un jugador sin mucho sacrificio pero con gran creación y llegada. Lo hemos sentido tremendamente. Aparte se fue Landucci y se lesionaron varios jugadores importantes como Sa, Riggio y Veglio, que prácticamente no pudieron actuar en este campeonato. Igualmente hemos tenido mucha mala suerte. Contra Newell's y River allá en Jujuy debimos ganar cómodos y no pudimos definir. Hoy mismo no merecimos perder pero no la embocamos. Es una lástima porque ya estamos eliminados. ¿Mi futuro? Mirá yo soy de Quilmes y espero poder jugar para algún club de acá en el Metropolitano.

INTRINGULIS: 'COMO DEVOLVEMOS A KEMPES'

En nuestra edición de la víspera hablamos sobre el problema que atraviesa River, al no poder afrontar la deuda del pase del "Matador" **Mario Alberto Kempes.** Al respecto el vicepresidente primero "millonario" **Patrick Noher,** manifestó que aguardaban a sus pares del Valencia para seguir conversando con los directivos valencianos sobre la refinanciación de dicha deuda.

Otras de la voces "millonarias", el secretario general, **Julio Paoletta,** fue mucho más explícito sobre el problema Kempes. Al respecto nos manifestó:

—no podemos pagar a Kempes. River no tiene el dinero para cumplir con el total de la deuda. Ya hemos pagado por el pase 1.440.000 dólares y para finalizar con lo pactado, deberíamos abonar 2.060.000 dólares. Cifra que escapa a nuestro alcance y al de cualquiera. Cuando hicimos la operación nunca se nos hubiera imaginado que el dólar treparía a valores como los actuales. Ni la mejor refinanciación sería solución.

—¿Qué van a hacer entonces, devolverlo?

—No podemos decir que lo vamos a devolver. Pero si no queda otro remedio tendremos que llegar a eso, aunque hubiéramos pagado por el préstamo casi un millón y medio de dólares. Debemos poner los pies sobre la tierra y pensar en la realidad que vive el país. River no es una isla dentro de la Argentina, a todos nos gustaría seguir viendo a Kempes en nuestro equipo, pero si no es posible pagar su pase habrá que darle una rápida solución a este problema.

Las palabras de Julio Paoletta no dejan ningún tipo de dudas. Reconoce que la entidad de Núñez no puede pagarle al Valencia los 2.060.000 dólares que restan por el pase de Mario Kempes. Ahora falta conocer que opinan los directivos del Valencia, Seguramente que en las próximas horas, con la llegada de los dirigentes valencianos a Buenos Aires, este urticante tema encontrará una solución.

● **ALEGRIA A MEDIAS:** El autor del primer gol de River, el juvenil **Claudio Cabera** fue autor ayer del primer gol "millonario". Al término del partido, esto fue lo que nos dijo: **"No estoy del todo feliz. Convertir un gol me pone muy contento pero mi actuación no me satisfizo. Creo que puedo rendir más. Yo juego de "5".**

Habilidad con Nombre: Enrique

Los Enrique tienen otro representante. Ayer debutó en la primera de Independiente Carlos Alberto Enrique, hermano de Ramón y Héctor, ambos jugadores de Lanús. Tiene 18 años, hace un mes que está haciendo el servicio militar en el Regimiento 601 "Domingo Viejobueno" de Monte Chingolo, jugó de marcador de punta izquierdo y demostró, hasta que salió acalambrado, que conoce el puesto, sabe salir jugando y no es de los más "livianitos". Pero según él **"el mejor de los Enrique es el más chico, Rubén, que juega en las inferiores de Lanús**

El debutante, que figura para el próximo Mundial juvenil, declaró: **"No me sentí nervioso en ningún momento porque tuve el apoyo técnico y de mis compañeros".**

EL DIABLO, CON REPAROS...

Con Muchos Suplentes y Escasas Ideas, Ganó en Forma Inobjetable

El comentario de un partido debe ajustarse a los límites que el espectáculo ofrece. Y de nada vale especular con lo que hubiera ocurrido **"si fulano jugaba en lugar de mengano"** o **"si el equipo pudiese mantener una misma alineación al menos un par de semanas"** o toda suerte de excusas que sirven a los responsables pero no a los encargados de analizar un encuentro. Ayer, **Independiente** presentó un elenco "tipo mosaico", con algunas caras nuevas y otras cumpliendo funciones no habituales. Mucho no se podía esperar del escolta de Ferro en la sección "B" —uno de los dos invictos del torneo— ni tampoco de su rival, el modesto **Unión San Vicente.** Y el balance de lo visto en Avellaneda fue decididamente deficitario. Porque únicamente pueden rescatarse los primeros veinticinco minutos de juego, exactamente el lapso durante el cual **Bochini** estuvo en el cmapo. Con su deserción, el nivel cayó por un tobogán y poco quedó para el elogio. **El triunfo rojo —eso sí— no resiste cuestionamientos.** pero la actuación general del equipo, salvo contadas excepciones (Enrique y López), dejó mucho que desear. San Vicente, con algo más de audacia y picardía, quizás hubiera encontrado una impensada recompensa. Claro que eso, también entra en el terreno de la especulación...

Bochini es el conductor, la manija, la cuota de talento que tiene Independiente. No descubrimos nada nuevo por cierto. Cuando él no está, nadie es capaz de tomar la posta. Aunque Burruchaga apunte para cosas mayores o Giusti se multiplique. Ausente Salinas, para colmo, el conjunto se quedó sin batuta cuando el número diez chocó con el arquero Caminos y debió irse lesionado.

Para ese entonces, Independiente ya se había puesto en ventaja. Fue a los doce minutos. Bochini arrancó por derecha, cedió a Clara, éste dejó pasar la pelota y **Burruchaga** clavó el derechazo bajo. Para ese entonces también, el local había brindado pasajes de buen fútbol asociado, con el aporte de Clara (que luego desapareció) y del autor del único gol. Solamente veinticinco minutos.

San Vicente opuso resistencia defensiva, ingenuidad en el traslado y apenas algunos aciertos de Echarri y Corró. Nada más.

En el complemento, pese a la abulia general, **Brailovsky desperdició tres oportunidades inmejorables** para aumentar, dos definiendo mal y una por exceso de individualismo. Burruchaga también pudo concretar luego de una exacta pared con el nueve. Pero no tuvo suerte en el remate

Así se fueron los minutos. Por ahí Bernio se despegó y casi empata en aislada maniobra. Por ahí los cordobeses quisieron animarse, pero ya no había tiempo para hazañas ni para salvar la tarde.

INDEPENDIENTE 1 SAN VICENTE 0

INDEPENDIENTE: Goyén; López, Villaverde, Zimmermann y C. Enrique; Burruchaga, Giusti y Bochini; Castro, Brailovsky y Clara. **DT:** Veiga.

UNION SAN VICENTE: Caminos; Torletti, Carranza, Subasse y Tapiero; Griguol, Bernio y Corró; Echarri, Díaz y Bonifazzi. **DT:** Pentrelli.

Gol en el primer tiempo: 12m Burruchaga (I).

Cambios: Sandoval y Tenaglia por Bochini y C. Enrique (I); M. Ludueña y Stampello por Bonifazzi y Echarri (USV).

Arbitro: Feola (bien).

Cancha: Independiente.

Recaudación: $ 84.858.000.

MONEDA: SALIO CARA

Gimnasia Tuvo la Pelota y Erró "Todos" los Goles

para darle cierto respaldo a ese afortunado triunfo final. En buen romance, ganó porque hizo dos goles y su rival ninguno pero no debe haber entusiasmado a ninguno de los "14" hinchas que fueron al Monumental.

A los 3 minutos una grave falla de Russo (le erró a la pelota; luego jugó bien) le permitió a Márquez quedar solo con Ferrero. El 8 jujeño tuvo todo el tiempo del mundo pero tardó un año en decidirse y definió mal tirando alto y desviado. Primera oportunidad desperdiciada por Gimnasia.

River, en cambio, fue más eficaz. A los 13 minutos **Cabrera** recibió una pelota tirado sobre la izquierda, avanzó unos metros acomodándola para su pierna izquierda y sacó un remate fuerte junto al primer palo del arquero, que solo atinó a poner la mano como para la foto (realmente no estuvo muy feliz en los dos goles el golero visitante).

A los 40 Bulacio envió un centro desde la izquierda, Ferrero la manoteó sin retener y Quiroga, arrojándose en palomita la conectó apenas desviada. En su segunda réplica volvió a marcar el cuadro de Núñez. En jugada muy similar a la del primer gol, **Gordon** recibió sobre la izquierda, eludió a Alul (muy flojo) y Mudry y sacó un zurdazo fuerte al primer palo que tampoco pudo retener Varela: exagerado 2 a 0.

El segundo período fue netamente favorable al elenco visitante. Tuvo 4 situaciones muy propicias para convertir pero volvió a fallar en la definición y lo pagó con la derrota. El trabajo eficiente de Firpo y Márquez en el medio, gestores de incontables avances, nunca fue bien resuelto por sus delanteros. River por su parte no tomaba a nadie en el medio (el único que paró a alguien fue Merlo) y los jujeños la tenían siempre.

Cabrera exigió a Varela tras un centro a Randazzo a los 16 minutos. Pero a partir de allí el único que tuvo trabajo fue Ferrero. Firpo erró un gol increíble, Mazzola y Rizzi lo perdieron estando solos frente al arquero y Agonil elevó un cabezazo estando en inmejorable posición para convertir.

Randazzo le pega entre Alul, Firpo y Márquez. River no convenció.

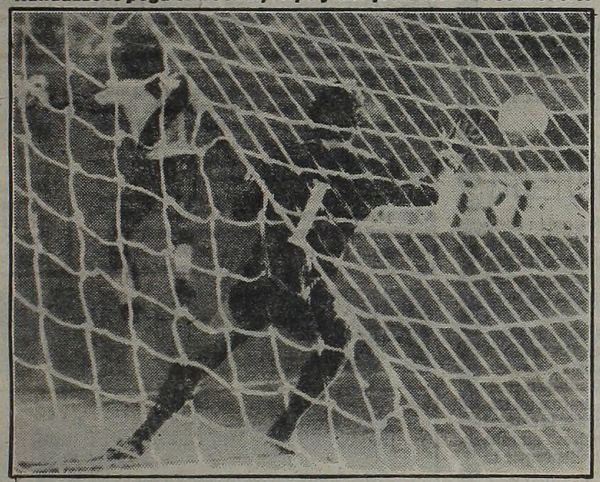

El zurdazo de Gordon ya está por tocar la red. Fue el 2 a 0 final.

¿...Y MERLO?

"Nos Clasificamos Seguro"

River con el triunfo de ayer frente a Gimnasia y Esgrima de Jujuy se colocó con **10 unidades** a solo dos de los que comparten la segunda ubicación (Newell's, Instituto y Sarmiento) y a 6 puntos del líder, Quilmes. La victoria "millonaria" reabre las esperanzas para lograr la clasificación. De ahora en más hasta el menos descreído simpatizante de la "banda roja" comenzará a sacar cuentas y posibilidades para ver si su equipo favorito logra entrar dentro de los 8 "privilegiados".

Al término del partido, uno de los protagonistas, **Reinaldo Carlos Merlo**, no tenía ningún tipo de duda sobre la clasificación de River en su zona. Esto fue lo que nos dijo "Mostaza":

—Nos vamos a clasificar. De esto no tengo ningún tipo de duda. No lo digo ahora porque ganamos, siempre sostuvo que cuando este equipo lograra dos triunfos seguidos las cosas iban a cambiar. Hay mucha gente joven que tiene buenas intenciones. A veces por su inexperiencia se pagan errores que después duelen. Creo que las derrotas sirvieron para corregir todas esas fallas.

—Saliendo del tema futbolístico, ¿qué va a pasar con los 40.000 millones que deben abonarle a River por la no presentación de aquel partido famoso frente a Peñarol?

—De ese tema yo no quiero hablar más. Para mí y para mis compañeros es un problema finalizado.

—¿Qué deuda tiene River con el plantel?

—Nos deben los meses de febrero y marzo y el premio por haber salido campeones del Nacional '81 (14.000 millones). En la semana entrante los directivos nos prometieron pagarnos el premio.

• **¿Y EL PUBLICO?** Muy poca gente se dio cita ayer en el Monumental. Por venta de generales (3.349) se recaudaron $ 63.900.000. Abonaron plateas 770 personas recaudándose $ 32.590.000. Era tan poco el interés por este partido que la mayoría de los diálogos escuchados estaban referidos a un solo tema: **Islas Malvinas.**

SE VAN BOCHINI Y EL FUTBOL...

Independiente tiene dos rachas: una buena y la otra no tanto. La primera es la que lo muestra segundo en su zona, a dos puntos de Ferro y con **18 encuentros sin conocer la derrota** (la última fue con Racing de Córdoba en la "docta" 2 a 1). La segunda es esa continuidad de lesionados y suspendidos que hacen que la formación del equipo sea distinta todos los partidos.

Ayer le tocó a Bochini. Cuando se jugaban 26 minutos del primer tiempo y el "10" de los "rojos parecía estar con las luces encendidas, fue a buscar una pelota frente al arquero Caminos, estiró su pierna y allí quedó, tendido en el suelo y dando muestras de gran dolor. En los vestuarios el doctor **Fernández Schnorr** nos dijo: **"La lesión de Bochini es un esguince de tobillo con ruptura de periostio de la cara anterior de tibia derecha. Lo vamos a enyesar dos o tres días pero estimo que va a poder jugar el próximo partido".**

Pero el "Bocha" no es el único. **Salinas** padece de una distensión en el muslo izquierdo y **Killer** tiene la misma lesión pero en el muslo derecho. Ambos estarían en condiciones de reaparecer el próximo domingo.

Por su parte tanto **Merlini** como **Carrizo** tienen aún bastante tiempo para volver. Mérlini sigue recuperándose de la operación de ligamentos de la rodilla derecha y Carrizo están "parado" 3 semanas por un desgarro en el muslo izquierdo.

Lo que se dice un panorama nada alentador si sumamos las ausencias obligadas de **Trossero** y **Calderón**, la largada recuperación de **Clausen** que ya volvió a las prácticas y las suspensiones de Alzamendi y Monzón.

• **VETERANOS:** Con algunas "pancitas" y canas demás se enfrentaron como preliminar los veteranos de Independiente y River. Ganaron los de "la banda" 3 a 0 con goles de Jaime (2) y Luraschi. Algunos como Rolán, el "mono" Zárate, Melón y Raúl Savoy demostraron que todavía se acuerdan y por eso se fueron aplaudidos por el público.

Se va Bochini y el partido se queda sin "su" fútbol.

MENDOZA POR 2

Al Ataque de Gimnasia lo Frenó el Uno de Talleres

MENDOZA, 11 (De nuestro corresponsal).— Mendoza no pudo con Mendoza. Sí, un juego de palabras, pero precisó y claro para gratificar que el arquero del equipo visitante fue el escollo más importante que opuso Talleres al Gimnasia mendocino para no perder el partido. Un cotejo que finalizó empatado merced a la buena actuación de la defensa cordobesa, a la tibieza del ataque local y a la excelente labor del paraguayo César Mendoza, quién se erigió en la figura consular del cotejo... No obstante para Talleres fue un buen negocio, ya que se llevó a un punto de oro

A los 30' apareció el "puma" y demostró porque es el goleador del campeonato, capitalizando un rebote en Reggi. No se había repuesto el local, cuando Ocaño escaló por su andarivel, envió un centro que Reinaldi de cabeza desvió al fondo del arco.

Gimnasia salió a jugarse a suerte y verdad. Se llevó por delante a Talleres y a los 3', descontó Fornari. La presión iba en aumento, y a la par crecía al figura de Mendoza que atajaba todo. Talleres aguantaba como podía, hasta que a los 25' empató Herrera. Después se fue expulsado Coudannes y el resto del cotejo se jugó en el área defendida por Mendoza, que detuvo hasta el viento que venía de la Cordillera.

GIMNASIA (Mza.) 2 TALLERES 2

GIMNASIA: Reggi; Pintos, Badía, Agüero y Morán; Herrera, Vicino y Videla; Muñoz, Fornari y Letanú. **DT:** Julio.

TALLERES: Mendoza; Ocaño, Oviedo, Cámara y Pavón; López, Artico y Coudannes; González, Morete y Reinaldi. **DT:** Labruna.

Goles en el primer tiempo: 30m Morete (T) y 39m Reinaldi (T).

Goles en el segundo tiempo: 3m Fornari (G) y 25m Herrera (G).

Cambios: Coleoni y Ludueña por Cámara y González (T).

Incidencias: 26m (ST) expulsado Coudannes (T) por juego brusco.

Arbitro: Romero (bien).

Cancha: Mendoza.

Recaudación: $ 172.880.000.

ARGENTINISIMA

El Bicho fue a Santiago, Jugó mal, Pero Ganó Bien

SANTIAGO DEL ESTERO, 11 (De nuestro corresponsal).—**La mayor capacidad ofensiva y superioridad individual de Argentinos, le alcanzó para ganarle justicieramente a Estudiantes por 3 a 1, y conservar las esperanzas de alcanzar la clasificación.**

La primera etapa fue muy deslucida, con más errores que virtudes en los dos conjuntos. Lo único rescatable fue el gol obtenido por **Rotondi**, a los 5 minutos de juego.

En realidad, no esperábamos ver algo distinto en el complementario. Sencillamente porque los "bichitos" dominaban a los locales y éstos no sabían resolver el "intringulis". La aguja del minutero no había alcanzado a dar tres vueltas y Argentinos conquistó su segundo gol por intermedio de Borghi.

La "tricota" llegó a los 28 minutos, cuando Batista mandó la pelota al fondo del arco de Medina, y el partido quedó "liquidado". Estudiantes, a esa altura, pese a la voluntad y al esfuerzo de sus hombres, muy poco pudo hacer para intentar cambiar las cosas.

ESTUDIANTES (SdE) 1 ARGENTINOS 3

ESTUDIANTES (Stgo. del Estero): Medina; Britos, Paz, Bucci y Gerónimo; Abdala, Noriega y W. Coronel; Pajón, Rodríguez y Pellegrino. **DT:** San Lorenzo.

ARGENTINOS: Alles; C. Carrizo, D'Angelo, Beaulieu y Domenech; Dalla Buona, Batista y Rotondi; Borghi, Espíndola y G. Carrizo. **DT:** Sosa.

Gol en el primer tiempo: 5m. Rotondi. (A).

Goles en el segundo tiempo: 3m. Borghi (A); 28m. Batista (A); 43m. Pellegrino (E. SdE.).

Cambios: Leiva y A. Coronel por Rodríguez y Noriega (E. SdE.); Olarán y García por C. Carrizo y G. Carrizo (A).

Arbitro: Cardillo (regular).

Cancha: Central Córdoba.

Recaudación: $ 55.000.000.

Krasouski lucha con Rubiola. Ganará el de Central Norte. Boca no funcionó.

HOMENAJE

Por el Héroe Huanca, Silencio

SALTA, 11 (De nuestro corresponsal).— Una emotiva ceremonia se realizó hoy en el estadio de Gimnasia y Tiro de esta ciudad, donde jugaron los equipos de Central Norte y Boca Juniors, por la undécima fecha del campeonato Nacional de fútbol, en la que se rindió homenaje al cabo primero Horacio Huanca, nacido hace 23 años en la localidad de Cerrillos, cercana a esta ciudad, quien falleció cuando las tropas argentinas recuperaron para nuestro país las islas Malvinas.

El acto comenzó con el ingreso de los dos equipos, quienes portaron la enseña nacional. Luego, formaron frente al palco oficial y después de entonarse el Himno Argentino, se hizo un minuto de silencio en memoria del soldado fallecido en la memorable gesta.

• **PUNTAPIE INICIAL.** Lo dio el intendente de la ciudad de Salta, Rodolfo Aniceto Fernández. Un hecho anecdótico más para la gran fiesta que no solo vivió la capital, sino toda la provincia salteña. También se recordó con una sencilla ceremonia los 400 años de vida que el próximo 16 de abril, cumplirá La Linda.

Rubiola remata, pese a Krasouski. La pel

BOCA, UN "GATTI-T

SILENCIO Y ¿LIBERTADES?

SALTA, 11 (De nuestro corresponsal).— Los vestuarios de Boca, dejaron ver las caras largas que se pueden observar siempre, tras cualquier derrota. Gestos de preocupación, quizá no solo por la caída sino también, por los momentos que atraviesa el plantel.

De todas maneras, ningún jugador quiso hacer alusión al tema pesos... La mayoría coincidió en que las cosas quedarán definidas el día miércoles cuando aparezca o no el dinero que se les adeuda.

Todo el plantel confía en una solución definitiva que ponga terminó a esta comedia que lleva ya muchos meses.

Y entre las muchas cosas que se oyen, trascendió que **Hugo Gatti** habría reconocido que su actitud al arreglar personalmente parte de lo que se le adeudaba no había sido correcta.

El "loco" habría hablado con sus compañeros en el último entrenamiento en la Candela a la vez que prometió enviar el telegrama correspondiente, intimando al pronto pago por parte de los dirigentes.

Como se sabe si en esta semana no aparece el dinero fuerte, muchos hombres quedarán libres.

Con respecto a este tema, un allegado a la comitiva "xeneize" que acompañó a la delegación a esta ciudad sentenció: "habrá grandes novedades el miércoles. Pónganle la firma que Suárez y Benítez quedarán en libertad de acción. Habrá que hacer una limpieza en todos los órdenes".

GOL, ENFERMEDAD DE RUBIOLA

SALTA, 11 (De nuestro corresponsal).— ¡Señores aquí vive la alegría!

El camarín local, fue una invitación al abrazo, a la alegría. Sin duda la victoria ante los "xeneizes" salvaba en parte un año, no muy bueno en el aspecto deportivo. Es que la gente salteña había depositado toda su confianza en este Central Norte, que tuvo partidos buenos, pero que en líneas generales no conformó a su parcialidad.

La victoria ante el monstruo porteño, borró toda amargura. Así vimos la enorme satisfacción del técnico Gonzalo, la amplia sonrisa de Vijande y la euforia incontenible del autor del segundo gol, **Rubiola**, El hombre que le dio el triunfo al dueño de de casa, habló así:

"Yo se que andaba un poco torcido para el arco. En Córdoba, contra Talleres me perdió tres goles increíbles. Por eso esto es un poco el desquite conmigo mismo. Ganar ante Boca y marcar el gol del triunfo, es algo que no ocurre todos los días. La victoria es para toda esta gente de Central Norte, que hoy nos apoyo como nunca".

Juan Carlos Prycodko, quien abrió el marcador expresó: **"Las dos pelotas de gol, le picaron mal a Gatti. Son situaciones desafortunadas, pero no hay duda que "el loco" es un buen arquero.**

• **EL PUBLICO:** El estadio de Gimnasia y Tiro quedó chico para albergar tantos espectadores. La presencia de Boca atrae multitudes en cualquier provincia y hoy, junto a un nutrido grupo que llegó desde la capital las varias filiales "xeneizes" en esta ciudad, se sumaron al aliento por la visita.

El Arquero Participó en los

SALTA, 11 (De nuestro corresponsal).—, **Boca dejó en Salta algo más que los dos puntos y el primer puesto en la zona "C" del Nacional (que venía manteniendo desde el principio del torneo). Porque derrotas como la sufrida por los "xeneizes", por 2 a 1 a manos de Central Norte (con dos goles en los cuales la pelota pasó por entre las piernas de Gatti), dejan, además del sabor amargo común a todo contraste, una seria preocupación por el futuro inmediato. Este Boca, cuyas presentaciones en el interior significan invariablemente un algo muy especial, transmitió al público salteño, que llenó la cancha de Gimnasia y Tiro, una imagen muy pálida, se quedó con la victoria sin dejar ninguna clase de duda respecto de la legitimidad y justicia de su triunfo. Cumplió una de sus mejores tareas del año pero, en verdad, no tuvo que esforzarse en demasía. Le alcanzó con cuidar la pelota, especialmente a través de la gestión de Arsenio "Chino" Benítez (tiene el mismo apodo que el Benítez boquense) y con algunos aciertos de sus delanteros para mostrarse claramente superior, en un partido de discreto, pero que dad norteña la gra pre implica gana del fútbol argen**

El mejor accio flejó rápidamente 10 minutos. Man

Telefot

C. NORTE
CENTRAL NORT y Valín; Hai
BOCA: Gatti; Su Trobbiani; Bri
Goles en el pri
Cambios: Balc Pasucci y Pero
Arbitro: Nitti
Cancha: Gimnas
Recaudación:

FERRO IGUA

En Mardel, un sentimiento de todos los argentinos.

'Abrumador' Segundo Tiempo...

MAR DEL PLATA, 11 (De nuestro corresponsal).— ¿Submarinos?, ¿portaaviones? ¿corbetas?. No nada de eso. Mientras todos pasamos buena parte de nuestro tiempo hablando de la flota inglesa, lo cierto que los ingleses parecieron enviar a esta ciudad un nada agradable anticipo: una densa bruma al mejor estilo londinense, que súbitamente se posó sobre el estadio mundialista no bien comenzó el segundo tiempo del partido y dificultó sumamente la labor de los jugadores.

SAN "PROBLEMAS": Son tantos y tan variados los inconvenientes que atraviesa el San Lorenzo de por acá, que al cabo del partido y **"antes que la marea nos tape"** según declaró un dirigente, la Comisión Directiva de la entidad se reunió en pleno a los efectos de estructurar lo más rápido y de la mejor manera posible, un calendario de pagos que permita afrontar las siguientes deudas, todas ellas de carácter urgente: cuatro meses de sueldo y premios del Nacional y por la obtención del campeonato local, al plantel profesional, (a punto de declarar la guerra) y una fuerte suma de conceptos de alquiler del estadio, a la comuna local,

A ESTE BURRO LE GUSTAN LAS REDES

MAR DEL PLATA, 11 (De nuestro corresponsal).— Le dicen el "Burro". Pero en la cancha, hace caso omiso de semejante apelativo. Porque sabe todo cuanto hay que saber en cuestiones de defensa y además, convierte como pocos o como ningún defensor. Sí, porque **Juan Domingo Antonio Rocchia** con los dos tantos de penal marcados hoy a San Lorenzo, **llegó a los 84 goles, marca esta que lo afianza como el segundo zaguero que más tantos ha señalado en primera división, detrás de Passarella (90).**

El mérito de Rocchia es aún mayor, ya que **la cifra señalada no incluye los goles que marcó para Ferro en 1978 cuando los de Caballito militaron en Primera B y recuperaron la categoría perdida un año antes.** De lo que se desprende que el notable segundo marcador central **está a punto de rebasar la barrera de los 100 goles**, barrera que han roto contados jugadores y que Rocchia seguramente ha de superar y con creces, lo cual constituye un doble reconocimiento para quien debutara en 1ª en 1970, jugando por Racing.

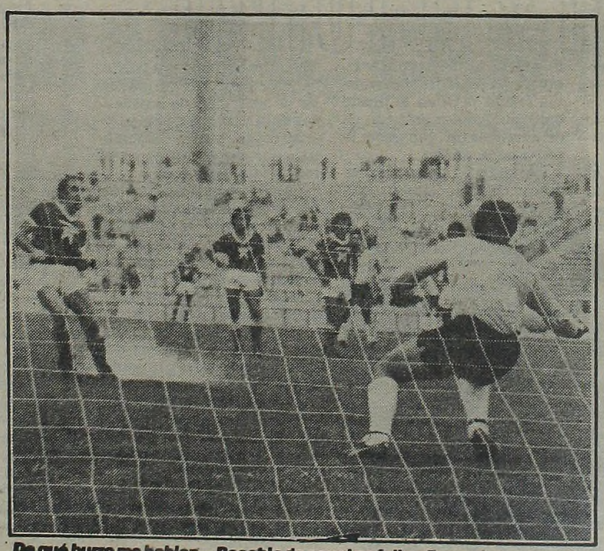

De qué burro me hablan... Rocchia de penal no falla y Ferro sigue ganando.

...elota superará a Gatti. Segundo gol.

A JUJUY...

Viaja Para Jugar con Cuyaya

SALTA, 11 (De nuestro corresponsal).— Mañana lunes en horas de la mañana, partirá rumbo a Jujuy, la delegación "xeneize" que el martes a partir de las 21.30 jugará en el estadio 23 de Agosto, un cotejo amistoso ante el **Atlético Cuyaya**, equipo este que contará con refuerzos de los mejores elencos jujeños.

Boca pegará la vuelta rumbo a la Capital el miércoles, día en que seguramente habrá novedades con relación al tema dinero.

• **UN INGRESO APLAUDIDO:** Fue el del chico Ramírez. El pibe de 15 años, que con Mariano Moreno debutó en la primera "xeneize", ingresó por Perotti. Gran parte del público recibió al chico, que ya cumplió un sueño grande.

• **SUAREZ-HAIRALA:** Como se recordará, en la primera rueda, una agresión de Hairala, terminó con Suárez en el hospital. Ambos se cruzaron en el partido de hoy, pero no pasó nada.

En verdad muchos pensaban que el "colorado" podía ir en busca de la revancha, pero según un chimento en vestuarios le dijeron "olvidate de lo sucedido".

Otro avance local. La lleva Valín, perseguido por Suárez. Más lejos Mouzo.

...O'' REGALON

...s Goles Salteños y su Equipo Perdió Hasta la Punta

...otos de nuestros enviados especiales, Tolentino Alegre Reyes, Néstor Martínez y Carlos Ruesta.

...o que técnicamente no pasó ...que le reportó a la parciali... ...gran satisfacción que siem... ...rle a uno de los "grandes" ...tino.

...nar de Central Norte se re... ...: en el marcador. Fue a los ...off pasó al ataque por derecha y, a un par de metros del área, fue derribado por Córdoba. El tiro libre lo ejecutó Prycodko con pierna izquierda y su chanfle bajo, verdaderamente "envenenado", se le escurrió a Gatti por entre las piernas llegando a la red.

Salió Boca a buscar la igualdad con muchos ímpetus, pero también con mucho desorden. Central se quedó un poco. A los 16 llegó el empate. Brindisi, escapando por derecha, envió un centro. Quedó la defensa salteña pegada al piso y el balón le cayó justo a Krasouski, quien lo tomó como venía derrotando a Vijande.

La igualdad duró apenas tres minutos. A los 19 Arsenio Benítez metió un pase largo a la izquierda para Prycodko, éste eludió a Suárez y sirvió centro, Tesare rechazó a medias y Rubiola empalmó entrando al área, haciendo pasar la pelota nuevamente por entre las piernas de Gatti para establecer el 2 a 1 que sería definitivo.

Los locales llegaban mejor. Hairala se tiraba al medio y su presncia desequilibraba a la dupla Tesare - Mouzo. Por los huecos abiertos llegaban también al área Rubiola y Valín y entonces peligraba Gatti.

En el complemento Boca salió a jugarse el resto, pero con desesperación y sin ideas. Solamente Brindisi aportaba algo de fútbol. Los ingresos de Ramírez y Abel Alves no fueron solución.

...2 — BOCA 1

...RTE: Vijande; Marinoff, Palacios, Mompó y Castillo; Rubiola, A. Benítez ...tala, Gómez y Prycodko. DT: Gonzalo.

...: Suárez, Tesare, Mouzo y Córdoba; Pasucci, J. Benítez, Krasouski y ...rindisi y Perotti. DT: Cap.

...mer tiempo: 10m Prycodko (CN); 16m Krasouski (B); 19m Rubiola (CN)

...Herrama y Barrios por Gómez y Rubiola (CN); A. ulves y Ramírez por ...rotti (B)

...bien)

...asia y Tiro

...$ 574.064.00

...AL QUE SIEMPRE: BIEN

Simple, Efectivo, Triunfador y Encima, Casi, Casi Clasificado

...MAR DEL PLATA, 11 (De nuestro corresponsal).— **Un triunfo más para Fe...ro, que nada le agrega a su excelente ...ampaña en este Nacional. Pero que si ...e pone casi al alcance de su mano, una ...clasificación para la que viene hacien...o méritos como ninguno. Al San Lo...enzo local le ganó sin apartarse casi ...nada de ese libreto que conoce de me...moria y al que le es fiel como pocos: ...seguridad defensiva y contraataque ...mortífero. Atributos que le bastaron ...para lograr una legítima victoria por ...1, con dos goles de Rocchia (ambos de ...penal) y el restante de un Miguel Angel ...Juárez que parece querer reconciliarse ...con su amiga la red. Los "santos" mar...platenses manejaron pelota, campo e ...iniciativa en gran parte del encuentro ...pero no supieron encontrar la ruta que ...los condujera a Barisio.**

De arranque nomás, mejor plantado ...distribuido en el terreno Ferro. Con lo ...de siempre (la proyección de sus marca...dores de punta como salida ofensiva y ...la habilidad de Cañete como eje de la ...circulación) le alcanzaba para apretar a ...San Lorenzo contra su sector. Así por ...espacio de 20 minutos, hasta que apare...ció en escena Carlos Martínez y con él, ...un nuevo partido. Distinto y más favo...rable a los locales, quienes en base a ...entusiasmo antes que con argumentos ...técnicos, equilibraron primero y pasa...ron a dominar luego el trámite, pero ...desnudando el mal que carcomería definitivamente sus posibilidades: sus escasas variantes ofensivas.

Sí. Porque todo lo mucho y bueno que producían Sancisi, Abelén y Martínez en el medio, se frustraba adelante por la constante repetición de centros aéreos para lucimiento de Barisio, Cúper y Rocchia. En eso andaban cuando llegó la apertura para Ferro mediante un penal convertido por **Rocchia** tras mano de Aquino por remate de Crocco. Esta injusta recompensa no varió para nada el desarrollo del partido; pues más allá de sus limitaciones, San Lorenzo seguía presionando y el que permanecía recluído en el fondo, sacando de a ratos esporádicas réplicas, era Ferro, a quien le llegó el empate sobre el final de la etapa, luego de que **Sancisi** recibiera de Abelén y le colocara la pelota a Barisio de emboquillada por encima de su salida.

El frente del segundo tiempo no presentó novedades. La escena fue siempre la misma: San Lorenzo imponiendo condiciones en todos los sectores de la cancha (salvo en la red). Ferro esperando y contragolpeando con seguridad. Como si supiera que tarde o temprano, le llegaría la ocasión para definir y demostrar una potencial superioridad que en el campo, no era tal. Y la ocasión llegó: **28 minutos, escapa por el lateral derecho Crocco, ingresa al área, lo empuja el veterano Stringa, nuevo penal, Rocchia que no falla, 2-1 y final,** aunque todavía restaban por jugar 17 minutos.

Que estuvieron demás. Porque San Lorenzo se desmoronó por su impotencia y Ferro, de la man ode Saccardi, Cañete, Crocco y **Juárez (autor del tercer tanto al recoger un centro de Garré)** mostró en ese lapso, una "pizquita" de sus condiciones. Pizquita que al menos hoy, le bastó para ganar.

SAN LORENZO (MdP) 1
FERRO 3

SAN LORENZO (M. d. P): Rago; Mascareño, Fernández, Aquino y Dorado; Abelén, Stringa y Sancisi; Galay, Di Luca y López. **DT:** Artero.

FERRO: Barisio; Gómez, Cúper, Rocchia y Garré; Sotelo, Saccardi y Cañete; Crocco, Márcio y Juárez. **DT:** Griguol

Goles en el primer tiempo: 24m Rocchia (F) de penal; 45m Sancisi (SL)

Goles en el segundo tiempo: 28m Rocchia (F) de penal y 35m Juárez (F)

Cambios: Albaisbeascoechea y Stello por López y Sancisi (SL); Brandoni y Acosta Goméz y Cañete (F)

Incidencias: A los 34m del ST. expulsado Abelén (SL) por juego brusco.

Arbitro: Busca (regular)

Cancha: Mundialista (Mar del Plata)

Recaudación: $ 75.639.718

LOS PUNTOS QUE CALZAN

ZONA "A"

EQUIPOS	J.	G.	E.	P.	Gf.	Gc.	Pts.
QUILMES	11	6	4	1	23	18	16
NEWELL'S	11	3	6	2	20	10	12
INSTITUTO	11	5	2	4	19	15	12
SARMIENTO	11	3	6	2	18	15	12
IND. RIVADAVIA	11	4	3	4	19	27	11
RIVER	11	3	4	4	12	17	10
GIMNASIA (J)	11	2	4	5	15	17	8
CHICAGO	11	1	5	5	11	20	7

ZONA "B"

EQUIPOS	J.	G.	E.	P.	Gf.	Gc.	Pts.
FERRO	11	8	3	—	24	8	19
INDEPENDIENTE	11	6	5	—	20	10	17
UNION	11	4	6	1	16	8	14
ARGENTINOS	11	4	5	2	16	12	13
CONCEPCION	11	3	2	6	16	19	8
U. S. VICENTE	11	1	6	4	15	18	8
S. LORENZO (M.d.P.)	11	2	3	6	17	24	7
ESTUDIANTES (S.d.E.)	11	—	2	9	8	30	2

ZONA "C"

EQUIPOS	J.	G.	E.	P.	Gf.	Gc.	Pts.
ESTUDIANTES (LP)	11	5	5	1	16	8	15
CENTRAL	11	6	2	3	31	12	14
BOCA	11	5	4	2	24	13	14
TALLERES	11	4	6	1	26	18	14
GIMNASIA (Mza.)	11	4	4	3	17	16	12
C. NORTE	11	5	1	5	13	20	11
HURACAN	11	2	4	5	12	16	8
M. MORENO	11	—	—	11	7	41	—

ZONA "D"

EQUIPOS	J.	G.	E.	P.	Gf.	Gc.	Pts.
VELEZ	11	6	3	2	20	11	15
RACING (Cba.)	11	4	5	2	20	15	13
SAN MARTIN	11	5	2	4	11	10	12
CESARINI	11	3	5	3	18	17	11
RACING	11	2	7	2	15	18	11
PLATENSE	11	3	4	4	12	13	10
UARANI	11	3	3	5	13	16	9
ROCA	11	2	3	6	11	23	7

LA QUE VIENE

12ª Fecha y 4ª de las revanchas

ZONA "A"
GIMNASIA (J) (1) vs. INDEPENDIENTE RIV. (1)
CHICAGO (0) vs. INSTITUTO (3)
SARMIENTO (3) vs. QUILMES (3)
RIVER (0) vs. NEWELL'S (0)

ZONA "B"
FERRO (1) vs. ARGENTINOS (0)
UNION SAN VICENTE (2) vs. ESTUDIANTES (SdE) (0)
UNION (1) vs. INDEPENDIENTE (1)
SAN LORENZO (MdP) (5) vs. CONCEPCION (3)

ZONA "C"
GIMNASIA (Mza.) (1) vs. CENTRAL NORTE (1)
TALLERES (0) vs. HURACAN (0)
ESTUDIANTES (LP) (2) vs. MARIANO MORENO (1)
CENTRAL (1) vs. BOCA (1)

ZONA "D"
PLATENSE (0) vs. VELEZ (2)
GUARANI (0) vs. RACING (Cba.) (2)
RACING (1) vs. RENATO CESARINI (5)
SAN MARTIN (1) vs. ROCA (2)

Entre paréntesis los resultados de la primera rueda.

LOS GOLEADORES

MORETE (Talleres)	12	Leguizamón (Concepción)	6
Iglesias (Central)	10	Mas (Marino Moreno)	6
Gareca (Boca)	9	Santamaría (Newell's)	6
Da Fonseca (Cesarini)	9	Chazarreta (Central)	5
Bianchi (Vélez)	9	Delgado (Central)	5
Gottardi (Estudiantes)	7	Letanú (Gimnasia Mza)	5
Galletti (Estudiantes)	7	Fornari (Gimnasia Mza.)	5
Juárez (Ferro)	7	Babington (Huracán)	5
Gasparini (Racing Cba)	7	Ereros (Ind. Riv.)	5
Robles (Sarmiento)	7	Gabrich (Newell's)	5
Lanao (Unión)	7	Milozzi (Quilmes)	5

ISCHIA, UN IDOLO VUELVE

Por 29 Minutos, Carlitos Otra vez Presente

Tras cinco meses de ausencia, volvió a pisar el césped del Amalfitani, **Carlos Ischia**, un auténtico ídolo de la hinchada velezana. Una seria lesión en la rodilla derecha en un partido ante Racing de Córdoba, el año pasado, lo había alejado de las canchas. Ayer apareció en el banco y cuando el cotejo desgranaba el cuarto de hora de la segunda etapa, un **"Carlitos corazón" "Carlitos corazón"** comenzó a brotar desde la tribuna local, acompañando el ingreso de un número 14 bastante extraño, en la espalda de la casaca de la "V" azulada. Al final charlamos con él y aquí está su pensamiento **"siempre es lindo volver y más después de tanto tiempo. La verdad creí que este momento no iba a llegar nunca. La lesión fue bastante importante, pero yo pensaba que no iba a estar parado tanto tiempo. si bien físicamente no estoy diez puntos, poco a poco voy a ir alcanzando el ideal. Ya quedamos de acuerdo con Montaño, que voy a ir entrando en los segundos tiempos, por supuesto en aquellos partidos en que las circunstancias lo permitan"**. Nosotros esperamos que aparezcan muchas circunstancias y así poder gozar otra vez del excelente fútbol de Carlos Ischia...

Otro Carlitos, también hizo vibrar al a gente de Vélez. Pero este se llama **Bianchi** y ayer volvió a mostrar su mortífera presencia de goleador. Fueron cuatro las veces que cantó ¡gol! y aunque para él es una vieja costumbre, la alegría era evidente **"para mí el gol es lo máximo y entonces hacer cuatro en un rato, me pone muy contento. Creo que el tercero y el cuarto fueron los mejores o por lo menos los que a mí más me gustaron. Pienso que estamos llegando a nuestro mejor nivel y estoy plenamente convencido en la clasificación. Después en la ronda final es una lotería, espero que Vélez tenga el billete premiado..."**.

Cuando le preguntamos sobre una versión que lo daba como viajando nuevamente a Francia, nos contestó **"algo hay y siempre reconforta que se acuerden de uno. Pero la verdad que tengo muy pocas ganas de hacer nuevamente las valijas"**. Cuando nos íbamos se acerco al goleador el presidente **Ricardo Petracca** y en tono jocoso le dijo **"Carlitos, el martes íbamos a charlar del contrato, pero después de este "cuaterno", mejor lo dejamos para la semana que viene"**.

¡VELEZ JUGO SOLO!

Media Docena (4 de Bianchi) Porque Roca no Existió

Primero de Vélez y de Bianchi. Cabezazo hacia abajo. Solari mira.

Tercero de Bianchi, quinto de Vélez. Carlitos se prepara.

"Este equipo, hace muy pocas semanas, en esta misma cancha, lo beiló a Racing. Es increíble", decía alguna gente en el palco de periodistas. Y, en verdad, es increíble. Es increíble que este Deportivo Roca que perdió 6 a 1 frente a un Vélez que jugó a media máquina en la mayor parte del encuentro sea capaz de "bailar" a alguien. Tan increíble como esas ventajas enormes que otorga su extrema defensa. Por eso, para medir a este Vélez que busca la clasificación, habrá que esperar otro partido. Uno que sea serio. Lo de ayer fue apenas un entrenamiento medianamente exigente, que le sirvió, eso sí, para afirmarse en la punta de la zona "D", ahora con dos puntos de ventaja. Qur sirvió también para que Carlitos Bianchi ejercitara su viejo "vicio" de hacer goles (marcó 4) y para que Ischia volviera al fútbol oficial después de cinco meses de ausencia (jugó la última media hora). Roca está último solo y esto sí que no tiene nada de "increíble". Vélez no hacía 6 goles desde el "Metro" del '76 (6 a 1 ante Argentinos Juniors).

El partido, como expresión de puja entre fuerzas teóricamente equilibradas, duró hasta que Vélez marcó su primer gol. Después todo se limitó a adivinar cuántas serían las conquistas de los de Liniers.

El primero a los 23 minutos del primer tiempo. Hernández recibió de Cabrera en la derecha, superó en velocidad a un poste (perdón, señor Paguapé) y sacó un centro. En el área, absolutamente solo, Bianchi frenteó hacia abajo, a la izquierda del estático Chamorro.

El segundo, a los 34, lateral de López para Cabrera, apertura para Hernández y el puntero, sin oposición, le apuntó a la cabeza de Comas que estaba parado esperándola en el medio del área. El "11" ni siquiera tuvo que saltar.

El tercero, a los 44. Falta de Montes a Comas, en la izquierda del ataque velezano. Zurdazo pasado de López, Bianchi saltó mucho más alto que Solari Gil y frenteó (hasta ahí, todos de cabeza).

El cuarto, a los 9 de segundo. Pared López-Bujedo-López, entrada del misionero al centro del área y zurdazo bajo, a palo izquierdo de Chamorro.

El quinto, a los 14. Bianchi recibió de cabrera, cuerpeó a Montes, entró al área, se acomodó, sacó el derechazo cruzado a palo izquierdo y... a cobrar.

El sexto, a los 27. Falta de Madama a Bianchi a un par de metros del área, levemente hacia la izquierda. El "5" de Roca se fue expulsado, porque ya había pegado demasiado, Carlitos llegó a la pelota caminando y con un derechazo en chanfle, no muy fuerte, la puso en el ángulo superior derecho de Chamorro.

El de Roca, a los 39. Falta de Jorge a Correa cerca del área. Derechazo fuerte y recto de Montes, roce en la barrera y Bartero nada pudo hacer. Hubo uno de Roldán, de tiro libre, pero Demaro estaba acomodando la barrera y no había dado la orden, así que hubo que repetirlo y no pasó nada.

Dicen que este Roca, hace poco, los "bailó" a Racing. Sí, es increíble.

VELEZ 6 — ROCA 1

VELEZ: Bartero; Segovia, Killer, Jorge y Bujedo; Cabrera, Roldán y López; Hernández, Bianchi y Comas. **DT:** Montaño.
ROCA: Chamorro; Bernardis, Montes, Solari Gil y Paguapé; Bucarei, Madama y Correa; Martínez, Graneros y Martín. **DT:** Buracioc.
Goles en el primer tiempo: 23m. Bianchi (V); 34m. Comas (V); 44m. Bianchi (V).
Goles en el segundo tiempo: 9m. López (V); 14m. Bianchi (V); 27m. Bianchi (V); 39m. Montes (R).
Cambios: Cucciuffo e Ischia por Killer y Cabrera (V); Di Giácomo por Martínez (R).
Incidencia: 26m. (ST) expulsado Madama (R) por juego brusco.
Arbitro: Demaro (bien). **Cancha:** Velez.
Recaudación: $ 96.197.000.

HACE 39 AÑOS NACIA LO QUE HOY ES EL "AMALFITANI"

Once de abril de 1943. Ayer se cumplieron 39 años de la inauguración de lo que hoy es el imponente estadio José Amalfitani. Claro que en aquella época una sencilla canchita con tribunas de madera, era lo que orgullosamente poseía Velez, a quien ya dirigía su gran hombre: don Pepe Amalfitani. Los de Liniers estaban en la "B" y un partido amistoso con el poderoso River, que finalizó igualado 2 a 2, sirvió como marco para iniciar la grandeza velezana.

Varios años después, en 1951, exactamente el 22 de abril, el cemento desplazó a los tablones y comenzó a gestarse el actual mundialista. Ese día por la segunda fecha del campeonato, Velez derrotó a Huracán por 2 a 0 y fue Nápoli el autor de los dos primeros goles en ese estadio.

Claro que los forjadores de esta excepcional institución que es Velez, recordarán con mucho más cariño aquel lejano 11 de abril del '43, porque, fue el comienzo de la "resurrección" de Vélez, que en 1940 se había ido al descenso y además perdió el viejo "fortín de Basualdo y Schmidel. ¡Feliz cumpleaños estadio Amalfitani....! -

NEWELL'S-SARMIENTO, EN UN EMPATE DE MAÑANITA

ROSARIO, 11 (De nuestro corresponsal).— **La mañana rosarina tuvo mate, medialunas y fútbol. Frente a frente, Newell's y Sarmiento, los segundos en la zona "A" del Nacional. Fue empate, 1 a 1, y ambos continúan escoltando a Quilmes, con 12 puntos ahora junto a Instituto.**

Newell's manejó el juego a lo largo de los primeros 45, pero tuvo muchas falencias en el momento de definir. Mucho dominio, poca profundidad. Por su lado Sarmiento, apostó todas sus posibilidades al contragolpe, regalando el terreno y la pelota a su rival. El conjunto "verde", es cierto, llegó pocas veces al área del arco defendido por Civarelli, pero cuando lo hizo, fue para poner en serios apuros al arquero rosarino. Sobre los 8, en un contragolpe, Luna le puso un pase milimétrico a Robles, que lo vio adelantado a Civarelli, y le colocó la pelota por arriba de su cabeza. Fue el 1 a 0, para Sarmiento. A los 44, "tanto va el cántaro...", y Newell's lo consiguió, merced a un penal, por foul de Polo contra Acosta, que Santamaría, no desaprovechó para poner la igualdad.

El complemento fue un calco, de la primera etapa. Newell's en un ataque inofensivo, y Sarmiento fiel a su idea, el contragolpe. Un empate justo.

NEWELL'S 1 — SARMIENTO 1

NEWELL'S: Civarelli; Azzolini, Simón, Lanzoni y Silva; Acosta, Martino, y Viglione; Santamaría, Gabrich y Almirón. **DT:** Montes.
SARMIENTO: Benitez; De la Llera, Ortiz, Corvanini y Polo; Cordero, Mancinelli y Luna; Bóveda, González y Robles. **DT:** Cambareri.
Goles en el primer tiempo: 8m. Robles (S). 44m. Santamaría (N), de penal.
Cambios: Ramos y Fernández por Viglione y Gabrich (N). Salces por Bóveda (S).
Arbitro: Marsiglia (Regular). **Cancha:** Newell's.
Recaudación: $ 97.273.000.

LOS TRECE DEL SIGNO

Seguramente este concurso Nº 454 del PRODE también arrojará pocos ganadores. Y decimos esto basándonos en los "batacazos" que dieron con sus triunfos Central Norte y San Martín de Tucumán y con sus empates Lanús-Morón y Platense-Guaraní. Si ganó, lo felicitamos. En cambio, si perdió lo invitamos a "estudiar" desde ya la próxima boleta.

	L	E			V	DOBLE
1	X		RIVER PLATE	1		
2	X		QUILMES A.C.	2		
3	X		INSTITUTO (Cba.)	3		
4			S. LOR. (M.d.P.)	4		
5			CONCEP. (Tuc.)	5		
6			ESTUD. (S.Est.)	6		
7	X		C. NORTE (Salta)	7		
8			HURACAN	8		
9			G. Y ESGR. (Mza.)	9	X	
10			R. CESARINI	10		
11			PLATENSE	11	X	
12			LANUS	12		
13	X		ALL BOYS	13		

	L	E			V	DOBLE
			G. Y ESGR. (Jujuy)	1		
			N. CHICAGO	2		
			INDEPEND. (Mza.)	3		
			F. C. OESTE	4	X	
			UNION	5	X	
			ARGENT. JRS.	6	X	
			BOCA JRS.	7		
			ESTUD. (L.P.)	8	X	
			TALLERES (Cba.)	9		
			S. MARTIN (Tuc.)	10		
			GUARANI (Pos.)	11		
			DEP. MORON	12		
			BANFIELD	13		

	L	E			V	DOBLE
1			G. Y ESGR. (Jujuy)	1		
2			NUEVA CHICAGO	2		
3			RIVER PLATE	3		
4			F. C. OESTE	4		
5			UNION	5		
6			TALLERES (Cba.)	6		
7			ROSARIO CTRAL.	7		
8			PLATENSE	8		
9			GUARANI (Pos.)	9		
10			RACING	10		
11			S. MARTIN (Tuc.)	11		
12			TEMPERLEY	12		
13			CHACARITA JRS.	13		

	L	E			V	DOBLE
1			INDEPTE. (Mza.)	1		
2			INSTITUTO (Cba.)	2		
3			N. OLD BOYS	3		
4			ARGENTINOS JRS.	4		
5			INDEPENDIENTE	5		
6			HURACAN	6		
7			BOCA JRS.	7		
8			V. SARSFIELD	8		
9			RACING (Cba.)	9		
10			R. CESARINI	10		
11			D. ROCA (R.Neg.)	11		
12			ATLANTA	12		
13			LANUS	13		

QUILMES, DON PRACTICO

•Aprovechó Todo, Venció y se Escapó

Quien observa la tabla y ve a Quilmes como el más cómodo de todos los punteros, con veintitrés goles a favor en once fechas y una sola derrota en su debe, puede pensar, que por el sur camina una "maquinita". Si en una de esas le pega un vistazo a la síntesis y mira que superó a Chicago por 4-2, tiene sobrados motivos para creer que este "cervecero" es capaz de comerse a los rivales. De acuerdo a lo sucedido ayer Quilmes no justificó de manera alguna la excelente campaña que viene realizando. Por otro lado, la diferencia lograda ante su rival de turno, resultó exagerada, máxime si tenemos en cuenta que hasta cuando Armani estuvo en la cancha, Chicago le había complicado las cosas. Pero... entonces ¿qué tiene Quilmes? Muy sencillo. Es práctico en todas sus líneas. Desde la defensa que la pone bien lejos, hasta un terceto ofensivo que aprovecha hasta el mínimo error del adversario.

No pasó mucho desde el inicio, hasta que Pereyra con un autogol, puso en ventaja al local. En ese lapso de 12 minutos, Quilmes se había mostrado más ordenado, pero bastó que Fusani controlara mejor a Martínez y entonces la cosa se puso fiera para las huestes de Rogel. Chicago obstruyendo bien en el medio y aprovechando los desbordes de Armani y Erba, fue convirtiéndose paulatinamente en dominador de las acciones.

La justicia llegó sobre el final de la etapa. Pase de Aloi a Armani, se quedó Clide Díaz y el 7, con tiro cruzado puso el empate.

La movilidad de Romero, la presencia de Aloi y el desborde de los punteros siguió siendo en el complemento, el mejor argumento de Chicago. **A los 15 m. Alonso le cometió un claro penal a Armani (hubo foul dentro del área y a otra cosa). Romero desde los 12 pasos puso arriba a Chicago.**

Quilmes volcó toda su fuerza ofensiva sobre Traverso y tras un error infantil de Pereyra que cedió corner, vino el centro de Converti y el cabezazo de Lorea que decretó el empate.

Chicago había bajado la guardia, y Quilmes metía que daba miedo. Sin orden pero con ganas. **Otra gran jugada de Martínez, y un centro que pasó entre las piernas de Pereyra y dejó solo a Lorea. Tiro fuerte y 3-2.** El "Rulo" festejó en el alambrado y tal cual indica el reglamento se fue expulsado.

Intentó levantar la visita, pero la defensa local se las ingenió para tirarla bien lejos. A los 43 m. Bosio —estaba amonestado por demorar—, se fue expulsado por ese motivo. **Sobre el final, hubo una obstrucción de Lucca a Frediani, dentro del área y Acevedo de penal, puso el definitivo 4-2.**

QUILMES 4 CHICAGO 2

QUILMES: Bossio; Zárate, Milozzi, Díaz Clide y Alonso; Frediani, O. Gissi y Martínez; Lorea, Acevedo y Converti. DT: Rogel.
CHICAGO: Traverso; López, Lucca, Larramendi y Pereyra; Aloi, Fusani y Romero; Armani, Assán y Erba. DT: Ferreiro.
Gol en el primer tiempo: 12m Pereyra (Ch.) en contra. 45m Armani (Ch.).
Goles en el segundo tiempo: 15m Romero (Ch.) de tiro penal, 23m Lorea (Q.), 45 Acevedo (Q.) de tiro penal.
Cambios: O. Gizzi y Pizzarrulli por O. Gissi y Alonso (Q), Acuña y Hermosilla Flores por Armani y Erba (Ch.)
Incidencias: 236m (ST) expulsado Lorea (Q.) por actitud antideportiva. 43 (ST) expulsado Bossio (Q) por actitud antideportiva.
Arbitro: Bava (Bien).
Cancha: Quilmes.
Recaudación: $ 175.570.000.

Córner de Converti y el 'rulo' Lorea que cabecea sin problemas. Segundo 'cervecero'.

ALEGRIA PERO CON MUFA

A pesar del triunfo la gente de Quilmes mezclaba dos estados de ánimo. Por un lado la alegría por los dos puntos obtenidos que le permiten ver con optimismo la clasificación para las instancias finales del torneo Nacional. Por el otro una efervescencia nada grata hacia el árbitro Bava, para nosotros de buena actuación. El clima hostil comenzó con la expulsión de "Rulo" Lorea por treparse al alambrado para festejar el tercer gol por él conquistado y se completó cuando también le indicó el camino de los vestuarios al arquero Bosio, sobre la expiración del partido, por hacer tiempo. Dos expulsiones que el público no aceptó.

Ahora preguntamos: ¿qué expulsiones se aceptan...? Dos tarjetas rojas que llevaron a la gente quilmeña a volcar toda clase de epitetos, recuerdos de familia y ademanes nada amistosos cuando el señor Bava se retiraba del campo de juego. El hombre de negro pudo más que el resultado final.

Esa razón nos llevó al vestuario para tratar de recabar la opinión de los damnificados. Uno de ellos César Lorea le restaba importancia a lo ocurrido. El hecho quedó eclipsado por los dos goles conquistados antes que cualquier otra cosa. **"No tengo nada que decir. Estaba amonestado y aplicó la reglamentación de acuerdo a lo que marca frente a hechos como éste. Es cierto que la considero absurda, porque no se que tiene de malo festejar un gol, pero si está escrito así que otra cosa queda por decir. Además fue una reacción espontánea. Quise compartir la emoción con mi señora e hijita que estaban en ese sector de la platea. Por otra parte el tanto nos permitía pasar al frente en el marcador en un partido duro y difícil. Confío en que no seré sancionado".**

En un rincón ya cambiado y con la misma imagen de tranquilidad que trasuntó en el arco nos encontramos con Guillermo Bosio. **"El árbitro entendió que demoraba el juego y por eso me expulsó. Ni bien se acercó me dí cuenta que iba a tomar tal decisión y qué otra cosa quedaba por hacer que aceptarla. Igual intenté protestar de la misma forma que lo hicieron mis compañeros aun sabiendo que esas determinaciones no se revocan. Creo que se apresuró... Lo más importante es el triunfo que nos pone a un paso de la clasificación. Lo otro ya pasó".**

Ponce, una Aspirina y Afuera

Cuando se conoció la formación de Quilmes extrañó sobremanera la ausencia de **"Mane" Ponce** en el primer equipo de quilmes. El puntero viene cumpliendo una buena actuación en los "cerveceros" y como no estaba lesionado, pareció al raro su ausencia.

En vestuarios, una hora antes del encuentro nos enteramos que Ponce amaneció con un estado gripal, que lo obligó a tomar aspirinas. A consecuencia de ésto y temiendo que posteriormente le toque el control antidoping, el cuerpo médico de Quilmes, decidió que Converti ocupase su lugar.

ERBA Y ALONSO LESIONADOS: Fue un choque bastante fuerte que pudo traer peores consecuencias, El puntero de Chicago sufrió un esguince de rodilla con posible desviación de ligamentos, en tanto que el marcador de Quilmes, tiene solo un fuerte golpe. Se cree que Erba estara parado dos semanas, siempre y cuando no aparezcan complicaciones.

CHICAGO Y LOS PESOS: Este fin de semana podría haber una solución con respecto a lo que se debe al plantel. Mediante la obtención de un crédito, los jugadores verían parte de lo que se les adeuda.

¡'A PIACERE'!

Así Ganó Instituto y ya Está Segundo

CORDOBA, 11 (De nuestro corresponsal).— Para mantener firme la esperanza de clasificarse, Instituto no tenía otra alternativa que ganar. Así lo asumió y ganó ¡vaya si ganó...! Tan solo le alcanzaron 20 minutos a todo trapo para colocar un 3-0 parcial, pero que era suficiente para determinar quién sería el vencedor al término de los noventa minutos.

Independiente Rivadavia fue una sombra, muy tenue por cierto, y que no justificó en ningún momento sus pretensiones de estar en el lote de punteros de la zona... La falla estuvo en su defensa, que en sus últimos tres partidos soportó 15 goles en contra.

Fue el aluvión rojiblanco. Toques, paredes y llegadas constantes, ante una retaguardia que impávida no sabía como frenarlos. Heredia y Mastrosimone eran los ejes; Miño y Rodríguez los ejecutores, y no tardaron en llegar los goles.

Tan solo había que esperar el final, pese a que aún faltaban 70 minutos. Saber a cuánto llegaría la diferencia de Instituto que aumentó merced a Heredia y Rodríguez.

INSTITUTO 5 INDEPENDIENTE RIV. 2

INSTITUTO: Munutti; Oropel, Becericca, Nieto y Conti; Heredia, Paredes y Mastrosimone; Rodríguez, Miño y Meza. DT: Viberti.
INDEPENDIENTE RIVADAVIA: Abat; Lucero, Mémoli, Molina y Fernández; Olmos, Pralong y Sosa; Ereros; Mazza y Gómez. DT: Çuri.
Goles en el primer tiempo: 6m y 20m (Miño (I.); 13m Mastrosimone (I.)
Goles en el segundo tiempo: 13m Heredia (I.); 23m Rodríguez (I.) de penal; 39m Mazza (IR) y 43m Suárez (IR).
Cambios: Rivero y Massimino por Heredia y Miño (I); Suárez y Soto por Molina y Sosa (IR).
Arbitro: Ithurralde (Bien) **Cancha:** Córdoba.

SAN MARTIN VIENE "CORTANDO CABEZAS"

ROSARIO, 11 (De nuestro corresponsal).— **Rosario fue testigo de la "resurección" de San Martín de Tucumán, que pasó por esta ciudad y se alzó con un triunfo sobre Renato Cesarini, por 2 a 1, que le permite ubicarse en el tercer lugar con 12 unidades, a solo una de Racing de Córdoba, el segundo.**

Cesarini mostró el juego a que nos tiene acostumbrado, un medioçampo superpoblado y dos hombres de punta—Gómez y Da Fonseca—, en tanto que San Martín contó con una defensa segura en el fondo y, cuando pudo, ejecutó el contraataque que en definitiva le rindió sus dividendos. Sobre los 37', San Martín consiguió la apertura merced a una jugada individual de Torales.

En el complemento y en desventaja Cesarini, se lanzó al ataque con "todo" y arrinconó a San Martín en su área, pero su gran problema radicó en la definición, ya que a la hora de la verdad, no había quien la pusiera adentro. A los 16', Román, en otro contragolpe, puso el 2 a 0 para el equipo tucumano. A pesar, que cuatro minutos después, Coullery consiguió descontar, no le alcanzó a Cesarini para lograr la igualdad.

RENATO CESARINI 1 SAN MARTIN (Tuc) 2

RENATO CESARINI: Andrada; Magistral, Díaz, Marinich y Colacray; Coullery, Nardini y Costas; Celeste, Da Fonseca y Gómez. **DT:** Solari
SAN MARTIN (Tuc.): Puentedura; Robles, Millicay, Vega y Macat; Martínez, Román y Roldán; Torales, Palomba y BKASITA. **DT:** Reynoso.
Gol en el primer tiempo: 37m Torales (SM)
Goles en el segundo tiempo: 16m Román (SM); 20m Coullery (RC)
Cambios: Carrera y Melliano por Marinich y Colacray (RC). Mediana por Torales (SM)
Arbitro: Lamolina (Regular)
Cancha: Central **Recaudación:** $ 79.500.000

UNION, CREDULO

Triunfo Para Seguir con Esperanzas

SAN MIGUEL DE TUCUMAN, 11 (De nuestro corresponsal).— Unión do desperdicia nada. Aprovechó los errores ofensivos de Concepción, especialmente en el primer tiempo y venció merecidamente por 2 a 1. No necesito mucho, apenas dos oportunas intervenciones de Lanao y los dos puntos volvieron con los "tatengues". Y sigue creyendo en la clasificación.

A los 15 minutos, Unión triunfaba por 2 a 0. A los 8m. y 14m., el centrodelantero Lanao había vencido a Salomón, usufructuando las garrafales fallas de la última línea local.

En el complemento, los cambios en el conjunto tucumano, le dieron mayor movilidad y profundidad al equipo. Y aunque crecía cada vez más concepción, Unión estaba dispuesto a no dar ventajas —

Sobre los 37m. Leguizamón fue derribado dentro del area por Noblea y el clarísimo penal fue ejecutado y convertido por Ramón Herrera. Era demasiado tarde para buscar el empate, restaban siete minutos para el final y Unión decidió abroquelarse más aún

CONCEPCION 1 UNION 2

CONCEPCION: Salomón; Burgos, Guerrero, González y Petrella; Sosa, Monteros y Aragón; Pedraza, Herrera y Heredia. **DT:** García.
UNION: Ferrari; E. López, Noblea, Cárdenas y C. López; Da Fonseca, Sánchez y Loiácono; Escudero, Lanao y Centurión. **DT:** Volken.
Goles en el primer tiempo: 8m y 14m. Lanao (U)
Gol en el segundo tiempo: 37m. Herrera (C) de penal.
Cambios: Coria y Leguizamón por Petrella y Aragón (C); Ponce y Abdeneve por Centurión y Escudero (U)
Arbitro: Barraza (regular)
Cancha: San Martín (T)
Recaudación: $ 32.400.000

Fue Horrible Menos Para Galletti (Golazo) y Estudiantes (la Punta)

La tromba gringa no es solo "forza". Galletti también sabe quebrar la cintura —con un poco de esfuerzo— y "meter" un amague. Nada más que con eso —su golazo— Estudiantes le ganó al desamparo de Huracán por uno a cero y recibió también, de yapa, la punta de la zona "C". Ahora supera por un punto a tres "nenes": Boca, Talleres y Central. Lo apuntado gobierna el saldo triste que dejó un partido muerto en la promesa de imágenes agradables. El "Globo", según lo visto, es nada más que confusión y desanimo. Estudiantes por su parte empieza y termina la "función" pensando sólo en el nogocio. Y esto, lo dice la historia, caminan siempre a contrapelo de aquello que reconforta el alma.

La sensación "térmica" recién adquirió forma y grito en el "termómetro" a los ocho minutos del segundo tiempo. Cuando Ponce metió un pelotazo largo para Galletti y éste demolió en 30 metros los pesados intentos de Ojeda y Correa sin conseguirlo. Luego, delate de Pogany, amagó primero de derecha, esperó a que el arquero se "jugara" y definio luego de zurda y despacio. Golazo.

Hasta allí y durante el mucho tiempo que quedaba por delante, diempre fue Gneco la figura central. Obligado a pitar cada "dos segundos" en la selva del "yo no juego porque no quiero y vos porque no sabés".

Todo a consecuencia de como se plantearon el local y los platenses. Huracán intentando la salida clara a través de Marangoni y Gutiérrez pero repitiéndose hasta el hartazgo la búsqueda por el medio, ya que Candedo no jugó casi nunca en posición de "siete" y Ortiz fue deglutido por Camino.

Estudiantes en cambio era la barrera enorme de su medio campo y los pelotazos para Galletti y Gottarde. Pelotazos que siempre caminan sobre el grito de gol por la polenta de los ejecutores y la precisión de quienes debes lanzarlos. Ayer además había una ayudita extra que nacía en la escasa solidez defensiva de Carabelli, Sánchez, Correa y Ojeda. Aquí entonces radica la diferencia de "sensación" que apuntamos al comienzo. Estudiantes casi no se preocupa por llegar hasta Pogany pero sabía que cuando quería, podía. Y también conocía el camino, que era rápido y simple. Huracán en tanto era repetirse y chocar hasta la impotencia absoluta.

Delénico entonces se ganó el premio casi con menos trabajo que los instalados en el banco de suplentes y Pogany, pobre, solo apareció a la hora de los sustos y lamentos. Primero para ver cómo un derechazo de Galletti, durante la etapa inicial, se estrellaba contra su palo derecho. Luego para buscarla entre los piolines blancos y masticar la derrota.

Como datos técnicos podríamos recordar el ingreso de Morresi buscando velocidad, o el retroceso de Landucci hasta su línez de cuatro. Pero eso no agrega ni quita. Ya antes Huracán y Estudiantes habían hecho atregantar con el obligado huevo de pascua.

HURACAN 0
ESTUDIANTES 1

HURACAN: Pogany; Carabelli, Sánchez. Correa y Ojeda; Apariente, Marangoni y Candedo; Gutiérrez, García y Ortiz. **DT:** Basile.

ESTUDIANTES: Delménico; Camino, Brown, Gette y Herrera; Russo, Landucci y Sabella; Galletti, Ponce y Gottardi. **DT:** Bilardo.

Gol en el segundo tiempo: 6m Galletti (E).

Cambios: Palermo y Morresi por Maragoni y Apariente (H); Lemme y Trama por Ponce y Galletti (E).

Arbitro: Gnecco (bien). **Cancha:** Huracán.

Recaudación: $ 132.989.000.

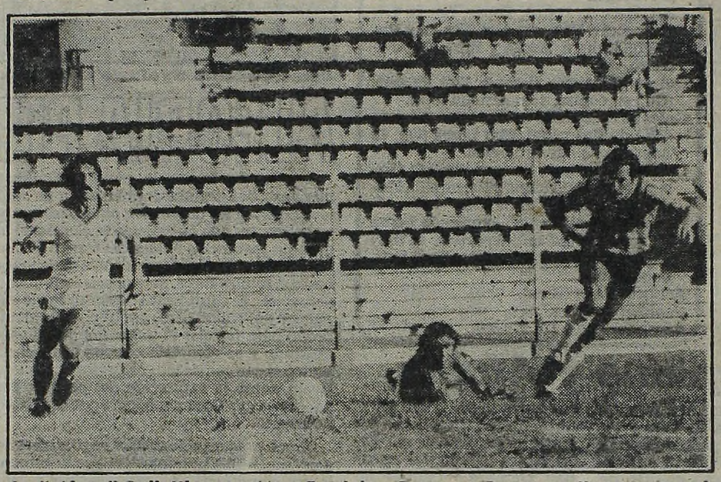

La "ráfaga" Galletti ya pasó por Patricios. Pogany y Correa no llegan y es gol.

REUNION CUMBRE, SECRETA Y "UTIL"

La utilería de Huracán se había convertido en una "fortaleza" (no pudimos entrar de ninguna manera). Allí se reunieron, después del partido, el presidente **Luis "Chichín" Seijo**, el técnico **Alfio Basile**, el doctor **García** y los jugadores **Carlos Bábington** y **Claudio Marangoni**. Si bien no se informó sobre los temas tratados, podemos asegurar que las caras de los nombrados reflejaban mucha preocupación.

El primero en salir fue Claudio Marangoni, quien luego de contarnos que sufrió un esguince en el tobillo izquierdo, nos comentó **"me prometieron que mañana me pagarán lo adeudado por mi pase. Pero lo que realmente me preocupa no es el tema económico sino lo mal que estamos jugando".**

"Coco" Basile negó haber mantenido contactos para dirigir a un equipo chileno y dijo que **"Huracán está jugando mal. Pero sin embargo, pienso que no debimos perder. Hasta que salió Marangoni manejamos el partido con bastante claridad".**

Luis "Chichín" Seijo tocó el tema económico: **"como ya se ha hecho habitual en los últimos 18 meses, hoy volvimos a sufrir 7 u 8 embargos. Solo nos permiten que le paguemos a los controles y boleteros. El resto queda incautado hasta que salga el fallo del juicio a la anterior conducción. Lo que nos salvó un poco fue la venta de Gallardo al Pereyra de Colombia. El pase se concretó en 100.000 dólares pero a Huracán ingresaron 70.000 ya que hubo que indemnizar a Quilmes con 30.000 'verdes' porque el jugador estaba a préstamo en ese club. ¿Basile? Hasta que termine este Campeonato se quedará en el club. Después creo que se irá porque él pretende 3 ó 4 refuerzos, nosotros estamos de acuerdo con su opinión pero no podemos comprar.**

PLATENSE ESTA RESIGNADO

Primer Punto Sobre Seis y un Adelanto: "Chau, Finales"

Platense cerró su semana "trágica" (de seis puntos que jugó ganó uno solo), con un pálido 0-0 ante Guarani Antonio Franco. Pero esto no es lo más grave. Lo doloroso (si es que cabe la expresión) fue haber advertido que ya de antemano sus jugadores y directivos se han autoconvencido de la imposibilidad de clasificar y casi le han dicho ¡chau! al Nacional, cuando restan todavía cinco fechas para poner la cabeza y el cuerpo en el próximo campeonato, el que se juega "en serio" y con dos descensos. Claro que si desean afrontar con relativo éxito esta empresa (entendiendo como tal mantener la categoría) tendrán que mejorar, y mucho.

¿Pero cómo? seguramente se estará preguntando usted a esta altura de nuestro comentario. ¿No era que hasta hace dos semanas atrás Platense era uno de los candidatos de la sección C y que tenía todo para dar el gran salto? Sí, tiene razón. Lo dijimos y así está escrito. Pero, ¿podíamos saber nosotros que se iba a derrumbar de forma tan concluyente? Desde ya que no, si bien la irregularidad hace rato que es patrimonio de este fútbol que nos toca ver. Así y todo, la actuación calamar de ayer tiene que preocupar seriamente a Maschio. En el deplorable primer tiempo, dependió pura y exclusivamente de buscar mediante largos e inciertos pelotazos, a Oviedo y Anzarda (su mejor valor); pelotazos que la mayoría de las veces murieron en el empleo del fuera de juego de la defensa misionera.

En la segunda etapa, los ingresos de Ferreyra y Cincunegui (éste por Oviedo, quien salió con traumatismo de hemitorax y hematoma en el brazo izquierdo tras un choque con el meta visitante), mejoraron un poco el panorama. Platense ganó en movilidad y atrevimiento y pudo crear al menos cuatro situaciones. **De todos modos, el saldo es muy pobre.**

PLATENSE 0
GUARANI 0

PLATENSE: Biasutto; Pavón, Sánchez Sotelo, Borelli y López Turitich; Labruna, Magalhaes y GAona; Ramallo, Oviedo y Anzarda. **DT:** Maschio.

GUARANI: Pydd; García Paredes, Genaro, Rubén Noguera y Sánchez; Villalba, Gauna y Cano; Ortiz, Delpiano y Villarreal. **DT:** Chabay.

Cambios: Ferreyra y Cincunegui por Gaona y Oviedo (P); Palavecino y Ramón Noguera por Cano y Villarreal (G).

Arbitro: Calabria (regular).

Cancha: Platense.

Recaudación: $ 21.647.463.

Hoy Llegan los Rusos, los Nuestros Esperan

Desde Moscú llega... la Selección de la Unión Soviética. Con todas sus figuras (Oleg Blochin, Ramaz Shengelia, entre otros) estará hoy a las 9.30 en Ezeiza para jugar el miércoles con Argentina. Véalos, no se los pierda. Así, con aires publicitarios son esperados los soviéticos, "el equipo más difícil que enfrentaremos" (César Menotti), y veremos si la "fama no es puro cuento". Mientras eso sucede, nuestro seleccionado sigue concentrado en el Campo Deportivo Adidas de Tortuguitas. Si bien aún el técnico no lo confirmó, Valdano, Ardiles, Fillol —muy recuperado— y Maradona —casi restablecido de la molestia en su tobillo— estarán entre los titulares.

Al conjunto de Menotti solo le faltará el puntero Daniel Bertoni, ya que el resto será prácticamente el mismo que debutó en el Mundial frente a Bélgica, el 13 de junio en el "Nou Camp", de Barcelona. Las dudas para el miércoles eran Diego Maradona y Ubaldo Fillol.

La delegación de la Unión Soviética estará presidida por **Vianceslav Kolosov**, titular de la federación de su país y vicepresidente de FIFA, además vendrá como delegado Valeri Salissnikov, el técnico Constantin Beskov, sus ocho ayudantes —sí, leyó bien— y estos jugadores: Ramat **Dasaev**, Víctor **Tchanov**, Alexander **Tchivadze**, Sergei **Balatcha**, Tangiz **Soulakvelize**, Anatoli **Damianenko**, Yuri **Susloparov**, Leonid **Buriak**, Vladimir **Bessonov**, Andrei **Bal**, David **Kipiani**, Khoren **Oganesian**, Fedor **Tchrenkol**, Oleg **Blochin**, Sergei **Andreev**, Ramaz **Shengelia**, Vitalo **Darasella**.

Los visitantes realizarán esta tarde, a las 18, el primer entrenamiento en la cancha de River.

HIMALAYA'S VIVIENDAS
Miembro de la Cámara de Ind. y Com. de Pret. en Seco

VARIOS MODELOS
Ej. M 0800 Cont. $ 7.000.000
Ant. $ 2.000.000
60 CUOTAS FIJAS $ 605.000
P.F. $ 36.600.000 TAE 80%
UNA CASA FUERTE
Totalmente de Material
Construcción inmediata. Instalación luz, agua, sanitarios, cielorraso, fino machimbre, contrapiso, revoque ext. e int.

Sucursal centro: Libertad 369 1er. P. - Cap. -Moron: Cabildo 9 y Sarmiento 1er. P. Fte. Est. Lado Norte -Pompeya: Av. Saenz 737 loc. 11 Fte. Est. Saenz - Cap. -San Miguel: Av. León Gallardo 1361 Gal. Celleti 1er. P. of. 6 -Exposicion: Ruta 8 Km. 33.100 Pda. Los Pinos - San Miguel

7 Detenidos Tras la Noche de Avellaneda

La policía de la provincia de Buenos Aires informó sobre la detención de siete personas por alteración del orden público, en hechos ocurridos anoche, al término del partido que sostuvieron San Lorenzo de Almagro y Los Andes.

Según se informó, los detenidos fueron identificados como Américo Mendoza, 41 años, domiciliados en Luro y Ramón Lista de Rafael Castillo; Sergio Javier Elalle, 19, Mitre 1304, de la Capital Federal; Manuel Lorenzo, 42, Libertad y Santo Domingo, Merlo; Avelino Máximo Romero, 45; Suárez 2039, Capital Federal; Carlos Macri, 19; Rivadavia 1543, Capital Federal; Antonio Soria, 34; Mataco y Castañeda, Merlo; y Pedro Teves, 35, Alsina y Primera Junta, Florencio Varela. A todos se le aplican 30 días de arresto.

El Lesionado Oviedo se Cansó de Pedir...

"Es cierto, el diálogo con los dirigentes existe. Pero así como ellos dialogan es muy fácil. Se acercan para decir que no tienen plata: esto no va más. La deuda que tienen conmigo es mucho mayor que la que mantienen con mis compañeros: un documento por 79 millones desde hace 7 meses; parte del pase que se hizo en el '80; y en un año apenas nos pagaron algunos sueldos. Cuando les reclamé, me quisieron llevar a un psicólogo y ahí pensé que me tomaban el pelo, pero lo dijeron en serio como si estuviese tocado. Te repito, con la gente en sí no hay problemas, pero a fin de año me voy. Además, si en la semana no me arreglan algo por lo menos, me iré a asesorar a Agremiados porque mi familia tiene que comer". Todo, lo dijo **Eduardo Enrique Oviedo.**

¡¡INCREIBLE... "TIO BUENO"

1era. Calidad en Sandwiches de Miga

SIMPLES el 100 ..... $ 80.000
TRIPLES el 100 ..... $ 95.000
SALADITOS el 100 ..... $ 75.000
MASAS el Kg. ..... $ 44.000
Su fiesta 100 personas $ 2.924.100

Servicio integral de fiestas

Descuentos especiales a Instituciones y Empresas

Confitería Tío Bueno
La Rioja 120 Tel.: 93-3390

APLASTO A LENDL Y SE ADJUDICO MONTECARLO

¡Vamos Guillermo, arriba esa copa! Usted, más que nadie, es merecedor de ella (AFP).

¡QUE GRANDE! VILAS SE PASEO EN UN CHECO ULTIMO MODELO

Con una extraordinaria actuación, Guillermo Vilas aplastó ayer al checoslovaco Ivan Lendl, por 6-1, 7-6 (7-5) y 6-3 y conquistó el título del torneo internacional de tenis de Montecarlo, adjudicándose además, los 60.000 dólares reservados para el campeón del certamen. Esta es la segunda vez que Lendl cae en los últimos 71 encuentros, mientras que para Vilas es el primer triunfo sobre el tenista "checo" luego de 8 caídas consecutivas frente al mismo jugador, lo que habla de una recuperación manifiesta en Guillermo, quien además, en lo que va del año, consiguió con éste el tercer torneo, ya que anteriormente batió en finales por dos veces seguidas, al norteamericano Jimmy Connors, en Rotterdam y Milán.

Por otro lado, Vilas, preclasificado N° 2 en este certamen, al batir a **Lendl** venció al tenista que está considerado como el mejor jugador del mundo en cancha de polvo de ladrillo, en ausencia de **Bjorn Borg** y que además, es el segundo jugador mundial, detrás del norteamericano **John McEnroe**, a quien también ganó Vilas en una serie de exhibiciones jugadas en enero del presente año.

Quiere decir que Guillermo le ganó hasta el momento, a todos los jugadores que, con excepción de Borg (a quien todavía no pudo enfrentar), están colocados arriba de él en el ranking de la ATP.

Ayer, en el Montecarlo Country Club, alentado por miles de gargantas, entre las que se hallaba la de Carlos Reutemann y con la Bandera argentina flameando frente al Mediterráneo, Vilas entonó los sones del Himno Nacional Argentino luego de derrotar en 2 horas y 39 minutos a Ivan Lendl.

El triunfo de Vilas se basó en una presión constante y un ritmo regular mantenido desde el fondo del court. De esa manera, Lendl no encontró el camino para atacar, pues los envíos bajos de Vilas sobre su revés, significaron un escollo insalvable para el checoslovaco, que si bien logró levantar en el segundo set, no pudo evitar la caída ante un Vilas que ayer fue netamente superior.

La progresión del partido fue la siguiente:

Primer set, Vilas: 0-1,1-1, 2-1, 3-1, 4-1, 5-1 y 6-1; **2° set, Lendl:** 1-0, 1-1, 2-1, 3-1, 3-2, 3-3, 4-3, 4-4, 4-5, 5-5, 6-5, 6-6 y 6-7 (tie-break, 5-7); **3° set, Vilas:** 1-0, 1-1, 1-2, 2-2, 3-2, 3-3, 4-3, 5-3 y 6-3.

Después de recibir el trofeo de manos de la princesa Grace de Mónaco, Vilas se dirigió a una carpa próxima al estadio, donde brindó por el triunfo con champagne y prácticamente devoró un plato de tallarines.

• **BORG. Montecarlo,** 11 (UPI).— El sueco **Bjorn Borg** no tomará parte en el campeonato Abierto de Tenis de Francia, que si iniciará el 24 de mayo en Roland Garros, informó hoy su entrenador Lennart Bergelin.

• **INTERCLUBES.** Finalizó ayer el Campeonato Interclubes de tenis de primera división donde se clasificaron campeones de la presente temporada los equipos de **YPF**, en caballeros y **Argentino**, en damas.

El conjunto de YPF, formado por **Carlos Castellán, Gustavo Tiberti, Jorge Todero y Alejo Novillo** se impusieron a Ferro por 2 a 1.

En la final de damas, Argentino, que durante todos los partidos disputados estuvo integrado por las jugadoras **Emilse Raponi de Longo, Cármen Blasco, Daría Kopsic y Adriana Alvarez Campos**, vencieron por 2 a 1 al cuarteto invicto de Harrod's.

Barcelona, Sinónimo de Lona

EMPATO CON BILBAO Y REAL SOCIEDAD LE DIO ALCANCE

MADRID, 11 (EFE).— **Real Sociedad** alcanzó hoy, domingo a **Barcelona** en el primer lugar de la tabla cuando restan solo dos jornadas para culminar el torneo.

El **Barcelona** emparó (2 a 2) en su estadio frente al **Athletic de Bilbao,** mientras que **Real Sociedad** que también jugó de local, venció (2 a 1) al Español.

Ambos equipos están ahora igualados en 44 unidades, aunque el "Barsa" continúa al frente de la clasificación por mejor "gol-average".

La jornada estuvo toda la semana amenazada por la huelga de la "Asociación de Futbolistas Españoles", AFE, la que finalmente se vino abajo, ya que tan solo tres conjuntos no actuaron con sus profesionales: Real Madrid, Castellón y Zaragoza.

El **Real Madrid** envió para medirse al "cola" Castellón, a su filial, el **Castilla,** equipo que logró imponerse (2-1), con lo que se sitúa a 2 unidades de catalanes y vascos, Apretada, pero justa victoria.

Ese triunfo le da también grandes posibilidades a los "merengues", para aspirar al campeonato, ya que el próximo domingo recibe en el Santiago Benabeu, al Barcelona.

• **RESULTADOS GENERALES: Gijón 1** (Uria) **Betis 0; Sevilla 5** (Nimo, Magdaleno y Santi, 3) **Zaragoza 0; Castellón 1** (Tico) **Real Madrid 2** (Serrano, de penal y Salguero); **Barcelona 2** (Carrasco y Simonsen, de penal) **Athletic Bilbao 2** (Olmo, en contra y Sarabia); **Las Palmas 2 (Fortunato y Juani) Cádiz 0; Real Sociedad 2** (Uralde y Satrustegui) **Español 1** (Urbano); **Hércules 0 Valladolid 2** (Pepín y Jorge); **Santander 0 Osasuna 3** (Bayona, 2, uno de penal y Martín) y **Atlético Madrid 2** (Dirceu y Sánchez) **Valencia 1** (Gálvez).

• **POSICIONES: Barcelona y Real Sociedad 44; Real Madrid 42,** Athletic de Bilbao 38; Valencia 36; Betis, Sevilla, Osasuna y Zaragoza 33; Atlético de Madrid, Español y Valladolid 31; Santander 30; Las Palmas 28; Gijón 27; Hércules y Cádiz 25 y Castellón 12.

• **PROXIMA FECHA:** Será la penúltima, con estos encuentros: Las Palmas-Valladolid; Cádiz-Gijón; Betis-Castellón; Real Madrid-Barcelona; Athletic de Bilbao-Santander; Osasuna-Real Sociedad; Español- Atlético de Madrid; Valencia-Sevilla y Zaragoza-Hércules.

• **RESULTADOS EN SEGUNDA DIVISION: Alaves 2 Málaga 0;** Elche 2 Atlético Madrileño 2; **Salamanca 0 Celta 1;** Burgos 1 La Coruña 0; **Levante 1 Sabadell 0;** Huelva 2 Rayo Vallecano 0; **Mallorca 4 Oviedo 1;** Getafe 0 Murcia 2; **Castilla 1 Linares 2; Córdoba 4 Almería 0.**

• **POSICIONES: Celta 46; Málaga 43; Salamanca 41; Elche y Murcia 40;** Burgos 37; Mallorca 36; Castilla 33; Rayo Vallecano 32; Sabadell, Huelva y La Coruña 31; Córdoba y Linares 30; Atlético Madrileño 27; Alaves 26; Oviedo 25; Almería 23; Levante 19 y Getafe 15.

EL FUTBOL DE LOS VECINOS

URUGUAY

Peñarol, que venció a Wanderers por 3 a 2 continúa encabezando las posiciones del torneo "Copa de Oro".

Resultados correpsondientes a la cuarta fecha: Rampla Juniors 1, Cerro 1; Nacional 4, Huracán Buceo 2; Defensor 1, Danubio 0; Progreso 1, River Plate 1; Bella Vista 4, Miramar 0; Liverpool 1, Sud América 0 y Peñarol 3, Wanderers 2.

Las posiciones: Peñarol 8 puntos; River Plate 6; Rampla Juniors, Nacional, Danubio y Defensor 5; Wanderers y Progreso 4; Bella Vista 3; Miramar, Cerro, Sud América y Liverpool 2; Huracán Buceo 1.

BOLIVIA

Resultados correspondientes a la segunda fecha del campeonato: Bolívar 2 Guabirá 0; Petrolero 1; Independiente Unificada 1 San José 1 y Blooming 1 Oriente Petrolero 1.

El torneo proseguirá el próximo jueves con los siguientes partidos: Aurora-Municipal; Wilsterman-I. Petrolero y The Strongesto-Real Santa Cruz.

Las posiciones: Petrolero 4 puntos; Blooming, Bolívar, San José y O.Petrolero 3; The Strongest y Real Santa Cruz 2 (ambos equipos con un partido menos); I.Petrolero (uno menos) e I.Unificada 1; Aurora, Municipal, Wilsterman (los tres con uno menos), Guabirá y C.Petrolero 0.

BRASIL

En Río de Janeiro, el Flamengo derrotó por 2 a 1 a Guaraní en partido de ida correspondiente a las semifinales del campeonato brasileño de fútbol "Copa de Oro".

Goles de Zico y Peu para el Flamengo en un primer tiempo en el que el campeón de la Copa Libertadores y de la Intercontinental dominó del principio al fin

Guaraní se recuperó en el complemento y consiguió descontar por mediación de Lucio, el mejor jugador de su equipo.

La otra semifinal la juegan Corinthians y Gremio.

NÜREMBERG FESTEJA ASI: CERVEZA, GUERRA, HERIDOS

NUREMBERG, 11 (DPA).— En una gigantesca pelea en la que participaron entre 500 y 700 hinchas del Nüremberg en una cervecería instalada en una romería de esta ciudad, resultaron heridas trece personas, entre ellas dos policías, uno de ellos, grave.

Los simpatizantes, seguidores del **FC. Nüremberg,** equipo que se clasificó finalista de la copa alemana al eliminar al Hamburgo, concurrieron a la fiesta popular para celebrar el triunfo y poco después de las nueve de la noche, ya bastante alcoholizados, se fueron a las manos.

• ¡DOS HORAS DE PELEA!

La pelea duró dos horas hasta que le policía, que acudió con varios patrulleros, pudo dominar la situación. Si bien en la cervería había también hinchas del Hamburgo, la pelea se desarrolló entre aficionados del club local, sin que hasta el momento nadie pudiera determinar las causas de la pelea.

Los daños materiales fueron relativamente escasos, limitándose a vasos de cerveza utilizados preferentemente como arma.

• EL "KAISER" NO VA A ESPAÑA

HAMBURGO, 11 (ANSA).— El "líbero" del seleccionado de Alemania Federal, **Franz Beckenbauer,** no participará en el próximo campeonato Mundial de España y difícilmente volverá a jugar en el campeonato de su país.

El ex "kaiser Franz", integrante del equipo que ganó el mundial de 1974, 103 actuaciones en partidos internacionales, fue dado de alta del hospital de Hamburgo donde había sido internado el 31 de marzo pasado, debido a una violenta disfunción renal sufrida al término del partido Hamburgo-Stuttgart.

Beckenbauer había vuelto a jugar en su país luego de un contrato con Cosmos de Nueva York y esperaba coronar su carrera participando en el Mundial '82.

Una serie de percances lo ha privado de esta posibilidad y Beckenbauer intervendrá exclusivamente en el mundial como comentarista deportivo.

ASTARSA

INCORPORA
OFICIALES Y
1/2 OFICIALES
SOLDADORES
ELECTRICOS
CALDEREROS Y
COBREROS
O CAÑISTAS

Para trabajos de calderería naval.

SE REQUIERE:
- Edad hasta 45 años.
- Residir en la zona.

SE OFRECE:
- Excelente remuneración.
- Capacitación.
- Posibilidad de horas extras.
- Servicio de micros.
- Comedor en planta.

Presentarse desde el lunes 12 hasta el viernes 16 de 8 a 18 horas con documentos de identidad en:

OFICINA DE SELECCION
SOLIS Y RIO LUJAN
TIGRE
ALTURA AVDA. CAZON AL 500

¿PROBLEMAS DE DINERO? LE OFRECEMOS UN PRESTAMO

Mediante nuestro sistema de AHORRO y PRESTAMO le otorgamos Créditos para la compra de su AUTO - PICK-UP CAMION - TRACTOR - TAXI OKm. o usado con CUOTAS TOTALMENTE FIJAS y con un INTERES DEL 8% ANUAL SOBRE SALDO. Esta es su posibilidad. 19 años otorgando prestamos lo respaldan Sin garante.

CREDITO AUTOMOTOR ARGENTINO S.A.
Financiera de Ahorro para Fines Determinados.
Casa Central: VIAMONTE 1699 (1055) - Cap.
SUCURSALES
SAN MIGUEL
Av. MITRE esq. PAUNERO
GALERIA PISANI - Loc. 21
LINIERS
GALERIA "COSMOS"
CUZCO 40, Loc. 38
Lunes a Viernes 9,30 a 19,30 Sabado de 9 a 12 Hs.

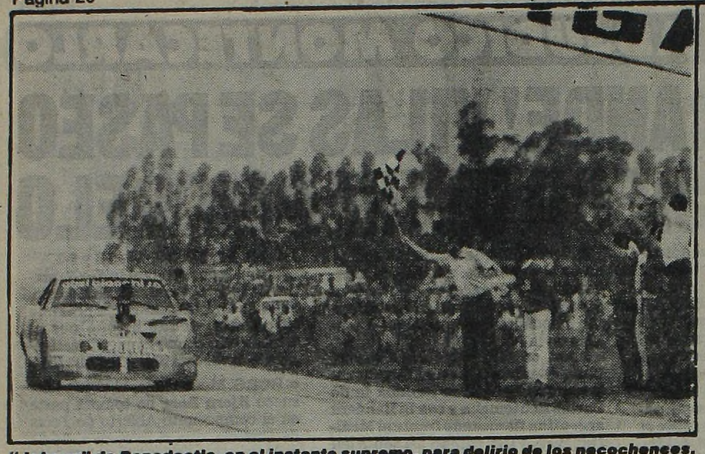

"Johnny" de Benedictis, en el instante supremo, para delirio de los necochenses.

Cá, Fernández y "Tony" Aventín demuestran cómo se toma una cerrada curva en TC.

De Benedictis, Profeta en su Tierra

CON SU VICTORIA EN TURISMO CARRETERA, VIBRO TODA NECOCHEA

NECOCEHA, 11 (De nuestro corresponsal).— El joven piloto de Necochea, **Juan Alberto de Benedictis**, quedó como un rey con sus coterráneos, ya que hizo vibrar de júbilo a su ciudad natal, al imponerse en la competencia de Turismo Carretera disputada en el circuito semipermanente Benedicto Campos y en el que estaba en juego el Premios Islas Malvinas.

De Benedictis, que fue aclamado por los aficionados, algunos de los cuales cruzaron las barreras de protección y se abalanzaron sobre su máquina apenas traspuso la línea de llegada. Logró su segundo triunfo desde que compite en la categoría

Escolta fue el piloto de Olavarría Eduardo Martínez y tercero Jorge Martínez Boero.

La jornada estuvo organizada por el Club Atlético Palermo, de Quequén y en el trazado de 6.400 metros, el programa comprendió tres series eliminatorias de 8 vueltas; un repechaje a 4 y la gran final a 25. La carrera, que había sido postergada en dos ocasiones a causa de la lluvia, tuvo otro enemigo con el que nadie contó: una cerrada niebla que se abatió sobre el circuito, cuando apenas se había largado la final. Felizmente, todo pudo realizarse con normalidad.

Las series eliminatorias y el repechaje, designaron los 24 pilotos que protagonizaron la final. En el primer parcial, Jorge Martínez Boero venció cómodamente, con 19m20s 70/100 a 156,601 Km/h. La segunda batería fue para Ricardo de Arzave, quien cronometró 19m37s a 158,700 Km/h y el tercer parcial lo hizo suyo Emilio Satriano, con 19m31s a 157,403 Km/h.

Después del repechaje, que ganó Oscar Aventín, se inició la final en la cual Martínez Boero y Satriano, partieron en la primera fila. Con un manto neblinoso, que dificultó en parte la visualización de los autos, comenzó una intensa lucha que tuvo como protagonistas a Martínez Boero, Satriano y Juan Alberto Occhionero.

Con 11 giros realizados, Occhionero pasó decididamente al frente, pero su liderazgo, duró lo que un suspiro, debido a que tuvo que desertar, por insalvables problemas mecánicos.

El bandono de Occhionero, permitió que Emilio Satriano se adueñara de la vanguardia en un intenso duelo con Martínez Boero, pero desde atrás, De Benedictis comenzó a tallar y en gran arremetida, se "pegó" a los vanguardistas en la "conversación" por el primer puesto.

El auto de De Benedictis, pareció volar en un circuito que conoce como la palma de su mano y ante la deserción de Satriano, cuyo auto no pudo aguantar el tren, quedó dueño de la situación. Martínez Boero lo atacó, pero su chance se redujo, cuando se fue de largo en una curva por defección de los frenos en la vuelta 17.

A partir de allí, De Benedictis reguló su andar y Martínez Boero perdió el lugar de escolta a manos del olavarriense Eduardo Martínez. La clasificación final, quedó de esta forma: **1°) Juan de Benedictis (Dodge), 1h26s 70/100 a 158,822 Km/h;** 2°) Eduardo Martínez (Dodge), 1h1m3s 30/100; 3°) Jorge Martínez Boero (Ford), 1h1m18s 3/100; 4°) Osvaldo Sasso (Ford), 1h1m26s 90/100; 5°) Antonio Aventín (Dodge), 1h1m47s 10/100; 6°) Ricardo de Arzave (Torino), 1h1m51s 60/100; 7°) Angel Bamfi (Chevrolet), con 24 vueltas; 8°) Juan Carlos Vázquez (Dodge); 9°) Roberto Caparello (Dodge) y 10°) Omar Ortiz (Chevrolet). A partir de Bamfi, todos perdieron una vuelta.

El campeonato Argentino lo encabeza Jorge Martínez Boero, con 40,50 puntos, seguido de Osvaldo Sasso, con 23,50 y Juan de Benedictis, con 22,50.

REGATA TRAGICA: 8 VELEROS PERDIDOS

SAN FRANCISCO, Estados Unidos, 11 (AFP).— Ocho veleros, que participaban en una carrera en el Océano Pacífico, fueron dados anoche por desaparecidos, durante una violenta tempestad que se desató frente a las costas de San Francisco.

Según los guardacostas, que realizaron una gran operación de búsqueda apenas el tiempo lo permitió, 127 veleros zarparon de San Francisco en la tarde de ayer para realizar una carrera anual alrededor de las **islas Farallón**, a unos 50 kilómetros de la costa californiana.

Tres horas después, en momentos en que el mar se había encrespado en forma considerable, el Servicio de Guardacostas comenzó a recibir llamadas de socorro de ocho de dichos veleros, cada uno ocupado por dos tripulantes.

Más tarde, y en momentos en que la tormenta arreciaba, se fueron recibiendo llamados de más barcos que señalaban averías, mientras que tres de ellos contaban que habían encallado en las islas Farallón, sin que en ninguno de estos casos se produjeran víctimas.

A medida que la tempestad iba amainando, los guardacostas comenzaron la operación de búsqueda y socorro, hallando durante el transcurso de la mismas dos cuerpos sin vida procedentes de una embarcación accidentada que, luego se supo, no participaba de la carrera. El tercer tripulante de dicha nave, sorpresivamente, logró llegar hasta la costa a nado.

MALDONADO Y DEL RIO COSECHARON LAURELES

En Río Cuarto, no Hubo con qué Darles

RIO CUARTO, 11 (De nuestro corresponsal).— **Guillermo Maldonado** en Mecánica Argentina, Fórmula Dos y **Jorge Omar del Río** en Turismo Competición 2000 cm3, fueron los triunfadores en la doble jornada automovilística que tuvo como escenario el autódromo regional de esta ciudad.

La reunión estuvo organizada por el Automóvil Club Río Cuarto y cada categoría disputó su competencia sobre 31 vueltas al circuito perimetral de 3.276,49 metros. La Fórmula Dos, abrió el espectáculo y desde el vamos, lucharon Maldonado, Scarazzini y Fangio, pero del trío, Scarazzini fue el primero en desertar en la vuelta séptima por baja presión de aceite y Fangio rompió un portamazas en la doce.

Maldonado se afirmó en la vanguardia y soportó los embates de Sommi, Di Palma, Rissati y Picetti. Este último, cuando faltaba una vuelta, se quedó también.

El clasificador, dio estos puestos: 1°) **Maldonado (Berta-Dodge), 36m18s55/100 a 167,819 km/h;** 2°) Sommi (Berta-Renault), 36m58s32/100; 3°) Di Palma (Berta-Dodge), 37m05s05/100; 4°) Rissati (Berta-Dodge), 37m20s26/100; 5°) Picetti (Berta-Renault) a una vuelta y 6°) Raies (Ralt-Dodge), también con un giro menos.

Las posiciones en el campeonato Argentino, la encabeza Maldonado, con 18 puntos, seguido de Sommi, con 12 y Di Palma, con 8.

En Turismo Competición 2000 cm3, Del Río triunfó de punta a punta. En un comienzo tuvo como rivales de fuste a Di Palma, Baldinelli, Pontoriero, Daray, Crocco y Sáenz. Pero Di Palma pinchó un neumático y quedó una vuelta atrás. Baldinelli fue entonces quien atacó a del Río, mientras que Crocco y Pontoriero, se sacaban chispas por el tercer lugar.

Pero en el giro 14, Crocco desbandó un neumático y lo mismo le ocurrió a Baldinelli en la vuelta 19, quien además se fue de pista, sin consecuencias. Allí se terminó todo y Del Río ganó con comodidad. La bandera cuadriculada, designó estos lugares: 1°) **Del Río (Dodge), 45m14s14/100 a 134,702 km/h;** 2°) Pontoriero (Dodge), 45m37s30/100; 3°) Daray (Ford-Taunus), 45m38s98/100; 4°) Di Palma (Dodge) a una vuelta; 5°) Crocco (Dodge), a dos vueltas y 6°) Buzzurro (Ford Taunus), también con dos vueltas menos.

El campeonato de la especialidad, lo encabeza Del Río, con 20 puntos, mientras que Pontoriero sumó 15 y Daray, marcha tercero con 12.

● MEHTA, AL FRENTE

NAIROBI, 11 (DPA).— Seckhar Mehta y su navegante Mike Doughty pasaron a comandar las posiciones del durísimo Safari Rally, cuando ya se disputaron 3400 kilómetros de los 5000 que consta la competencia.

Mehta aprovechó la defección del finlandés Rauno Aaltonen, cuyo Opel Ascona acusó problemas en pleno desierto y perdió mucho tiempo. De esa forma recuperó los 18 minutos de ventaja que llevaba el finlandés y pasó a encabezar la prueba con 53 minutos sobre el campeón Walter Rohrl, de Alemania.

Las posiciones, cuando falta una etapa, quedaron así: 1°) Mehta-Doughty (Datsun Violet), 2h39m de penalización; 2°) Rohrl-Geistdorfer (Opel Ascona), 3h32m y 3°) Aaltonen-Drews (Opel Ascona), 4h.

POR DEPORTE

● **AEROMODELISMO.** Continuaron en Río Ceballos, Córdoba, las pruebas de aeromodelismo correspondiente al **IV Campeonato Panamericano, XIII Sudamericano y XXXVI Nacional** de esa especialidad, en el que participan representantes de nuestro país, Chile, Brasil, uruguay, México y Estados Unidos.

Los resultados finales individuales en la categoría "Wakefield", motor a goma, fueron los siguientes: **1°) Mario Blitzman (Argentina), 1.175 puntos; 2°) Delmo Donelli (Argentina), 1.172; 3°) Juan Gutiérrez (Argentina), 1.168.**

En la misma especialidad, pero por países, esta fue la clasificación: **1°) Argentina 3.055 puntos;** 2°) Uruguay, 3.054; 3°) Brasil, 3.037 y 4°) Chile, 1.601.

● **ATLETISMO.** Finalizó ayer en Santiago (Chile), el I Campeonato de Atletismo categoría "Senior", en el que participaron gloriosas figuras del atletismo continental, que cuentan entre 37 y 75 años.

El certamen fue ganado por Chile, que logró el título al acumular 345 medallas, entre oro, plata y bronce; segundo fue Brasil, con 124 preseas y a continuación de ubicaron **Argentina, con 92,** Uruguay (22), Venezuela (3) y Aruba, con una medalla.

● **PELOTA AL CESTO.** El **Club Naútico Hacoaj,** de Capital Federal, venció ayer a Estudiantes de Santa Rosa por 58 a 37 en la final del certamen de **Clubes Campeones de Pelota al Cesto,** que que se llevó a cabo en la ciudad de Santa Rosa, La Pampa y se clasificó campeón del torneo.

El juego del equipo porteño evidenció un nivel netamente superior y se llevó una clara victoria ante la entusiasta escuadra pampeana.

● **YACHTING.** En el **V Campeonato Sudamericano de yachting** de la clase "snipe", que finalizó ayer en Uruguay, los argentinos **Julio Labandeira** y **Mariano Guerisoli** se clasificaron campeones de la especialidad, en este torneo, en el que participaron argentinos, brasileños y uruguayos.

Labandeira y **Guerisoli** consiguieron la medalla de oro al contabilizar solamente **24,7** puntos en contra, mientras que los brasileños Michael Winschenck y Paulo Oliveira fueron premiados con la de plata, con 48,7 unidades en contra. Terceros y con medalle de bronde, fueron los argentinos **Héctor** y **Hugo Longarella,** con **49,1** en contra.

● **RUGBY.** Al completarse ayer la primera fecha del cameponato de rugby de la primera división de la Unión Argentina de ese deporte, **San Isidro Club** superó a **Belgrano Athletic** por **30** a **13,** en un encuentro jugado en cancha de los belgranenses.

Mientras tanto, en Paraná, el **Seleccionado Provincial Argentino de Rugby,** cumpliendo el primer partido de entrenamiento con vistas a la por el momento fallida gira a Nueva Zelandia, derrotó por **79** a **0** al equipo de la **Unión Entrerriana.**

El cotejo se jugó en cancha de Estudiantes de Paraná y contó con regular cantidad de espectadores.

Otro partido de rugby, esta vez de índole internacional, se jugó ayer en Rovigo (Italia). Allí, la **Selección de Rugby de Italia,** le ganó a su similar de **Rumania** por **21** a **15,** en un partido correspondiente a la Copa Europea de ese deporte.

Uruguay Cedió Ante su Pedal; Pero no fue Todo: Argentina Ganó en Equipo y Haedo el más Veloz

EN EL RIO DE LA PLATA, CAINO

MONTEVIDEO, 11 (ANSA y EFE).— El argentino **Pedro Omar Caino** se adjudicó la 39ª Vuelta al Uruguay, que finalizó hoy en esta capital, una hazaña que lo convirtió en el tercer pedalista extranjero, que obtiene ese galardón en toda la historia de esta competición internacional.

Esta nueva edición de la Vuelta de Uruguay, dejó un saldo netamente favorable para Argentina, que arrasó con todos los premios, ya que a la excelente actuación de Caíno, se le sumó el gran desempeño de la **Escuadra "B" de la Policía Federal Argentina**, integrada por Caíno, Juan Carlos Haedo, Juan Carlos Ruarte y Luis Moyano, que se impuso en la clasificación por equipos. Por último **Juan Carlos Haedo** se llevó el premio "Sprinter", al ganador de los embalajes.

Caíno empleó un total de 41h41m18s para recorrer los 1.657 kilómetros disputados en once etapas, superando a pedalistas brasileños, italianos, franceses y uruguayos, por las principales rutas de Uruguay. En la clasificación general, su principal enemigo fue el uruguayo Federico Moreira, al que le ganó por 8 segundos.

La última etapa corrida entre San José y Montevideo fue ganada por el uruguayo **Ricardo Rondán**, del Club Policial, empleando 3h41s para recorrer 163,4 kilómetros, mientras que su escolta fue su compatriota Carlos Zárate del Policial, la tercera ubicación fue para el francés Thierry Desevres.

Este parcial fue disputado por los argentinos con mucha potencia, pero también con una táctica inteligente, pues dejaron que los demás hicieran el gasto, para luego comenzar a remontar posiciones y mantenerse sencillamente a la expectativa, contando con el reloj a favor.

Clasificación general individual: 1º) Pedro Omar Caíno (Arg.); 2º) Federico Moreira (Uru.); 3º) Juan Carlos Haedo (Arg.); 4º) Secondo Volpi (Italia); 5º) Ricardo Rondán (Uru.); 6º) Gilson Alvaristo (Bra.); 7º) Carlos Zárate (Uru.); 8º) Juan Seijo (Uru.); 9º) Claudio Petina (Italia); 10º) Jean Avril (Fra.).

Clasificación general por equipos: 1º) Argentina (Policía Federal Argentina "B"); 2º) Italia (Federación Italiana); 3º) Uruguay (Fénix); 4º) Francia (Federación Francesa).

● **500 MILLAS DEL NORTE: MONTEVIDEO,** 11 (Télam).— El pedalista argentino **Oscar Richieri** ganó la competencia de largo aliento denominada **"500 Millas del Norte"**, que se corrió en Semana Santa, en la zona litoral del país.

Richieri, quien desde la primera etapa mantuvo la punta de la competencia, logró luego de las siete etapas, aventajar a su compatriota Juan Almada en nueve segundos y fue el ganador de la competencia.

La clasificación general, en los primeros cinco puestos es la siguiente: 1º) Oscar Richieri (Arg.); 2º) Juan Almada (Arg.); 3º) Juan Daguerre (Arg.), 4º) Luis Rosa (Arg.); 5º) Héctor Macedo (Uru.).

● **ALEXANDRE Y ADRIAZOLA: Puerto España (Trinidad Tobago),** 11 (EFE).— Los ciclistas argentinos **Marcelo Alexandre y Rubén Adriazola cumplieron una brillante labor en la primera jornada del Grand Prix Juniors de Ciclismo**, que se disputa en el Velódromo Arima del Este, de esta ciudad.

Alexandre se clasificó para la final del sprint juniors, mientras que Adriazola se adjudicó la prueba de los 2.000 metros. La clasificación del campeón mundial juvenil, el argentino Alexandre la consiguió luego de un gran esfuerzo, al ubicarse en el tercer lugar, accediendo de esta manera a la serie final. En los 500 metros seniors Alexandre, fue segundo con un tiempo de 38s7/10, detrás de Leslie Rawlins de Trinidad Tobago, y también se ganó el derecho a participar en las series finales.

Suárez dio Cuenta de Musladino "por Paliza"

MAR DEL PLATA, 11 (De nuestro corresponsal).— El fuerte pegador entrerriano Juan Domingo Suárez (84,500), venció por puntos, en fallo unánime a Juan Musladino (91,900), en pelea celebrada en el centro de Educación Física Nº 1 de esta ciudad.

A través de todo el trámite de la pelea, el ganador siempre llevó la iniciativa ante un rival sumamente estático, que jugó su chance a través de los 10 rounds a sorprender con algún contraataque preciso, que lógicamente no se le dio.

● **QUEDATE MUSA.** Santa Rosa, 11 (De nuestro corresponsal).— El pugilista pampeano Luis Abel Mussa (61.700 kg.) venció por fallo unánime al arrecifeño Eduardo Valenzuela (62.600 kg.) en combate disputado en la ciudad de General Acha.

Ante una aceptable cantidad de aficionados, Mussa logró una clara victoria, ya que dominó en todo el transcurso de la pelea, colocando los mejores golpes.

● **SPINKS. Atlantic City, EE.UU.,** 11 (UPI).— Michael Spinks, tuvo hoy otra brillante actuación al derrotar por nocaut al escocés Murray Sutherland en pelea realizada en Atlantic City donde defendió el título de los semipesados (versión AMB).

Spinks propinó una tremenda golpiza a Sutherland y en el octavo cuando se cumplían dos minutos y 24 segundos, fulminó al retador con un furibundo derechazo, que lo dejó tendido por más de dos minutos en la lona.

La pelea de hoy fue una revancha de la de mayo de 1980, en la que Spinks venció a Sutherland por decisión, en 10 asaltos.

La Pelea que Vimos

La pelea entre Abel Bailone y José María Flores Burlón para ser buena tuvo de todo menos lo principal: definición. Y de esa frustración el principal culpable es el uruguayo; porque Abel Celestino Bailone, con toda su enorme voluntad, con su garra indiscutible, su enorme coraje y gran viveza especulativa, dio al espectáculo todo lo que podía dar, pero José María Flores Burlón, en cambio, hizo faltar la decisión de terminar el combate y eso fue lo peor que pudo pasar.

● NETO DOMINADOR

Flores Burlón, después de todo, ganó por un campo. Nosotros teníamos una tarjeta de 100-95 y los jurados por ahí andaban, Sivori 100-94, igual que Giusti y Chaumont 98-93, nuestra misma diferencia pero nosotros no le vimos perder ningún round a Flores. Sin embargo, quedó en la platea la sensación —como dijimos— de la frustración, porque el combate tenía todo lo necesario para terminar antes de cumplirse el término prefijado y de terminar con un nocaut.

Se dice siempre que tal o cual boxeador no tiene pegada. En el caso de Flores Burlón, no entendemos eso. Tiene un físico privilegiado, gran velocidad en las manos, pega justo en el lugar en que debe pegar, y, entonces ¿por qué no tiene pegada de nocaut? Nos parece que lanza sus golpes como si estuviera jugando, con la previa decisión de marcar puntos. No se afirma y no pone la mano con polenta para noquear. Todo lo hace como si estuviera jugando y, así, su acción es brillante, pero le falta pimienta. Además se malogra uno de los atractivos mayores para la platea, y lo excluye, a él mismo, del mundo de los elegidos. Dicho de una manera más directa, si José María Flores Burlón noqueara, con todo lo demás que tiene, sería un ídolo, pero no noquea y no hace nada para noquear. Parece como si se conformara con ganar por puntos. O tal vez no quiere correr riesgos. En fin, no sabemos bien cuál es la causa, pero lo cierto es que Flores Burlón se limita a boxear, pegar sin potencia, y evitar que le peguen.

No obstante esta merma que consignamos, fue muy superior a Bailone y en todos los aspectos boxísticos. Caminó el ring, mejor dicho: bailoteó el ring con verdadera ciencia, estableció la distancia correcta para pegar sin recibir, colocó manos justas y frecuentes con preferencia en la cabeza de Bailone, cuando a su vez recibió lo soportó muy bien y dio, en fin, el espectáculo boxístico de la noche y solo le faltó el nocaut, dejando la impresión de que lo podría haber logrado con solo esmerarse.

● BAILONE, BUEN "PARTENAIRE"

Abel Bailone hizo lo que con sus limitadas condicciones técnicas y su enorme voluntad podía hacer y con eso llegó en pie al final y después de todo se convirtió en el "partenaire" que hizo posible que Flores Burlón diera su espectáculo. Sin embargo, en esa categoría, será conveniente que Bailone piense en mejorar su calidad defensiva, porque no es bueno que las pare todas con la cara...

Jorge Mórtola

AVISOS CLASIFICADOS

15 SERVICIOS VARIOS (Pedidos - Ofrecidos - Personales)

PERSONALES
GRACIAS Espíritu Santo por los favores recibidos, P.C.

crónica CLASIFICADOS
En:
FLORES NORTE
Gaona 2722
59-8112

CRONICA CLASIFICADOS
38-8770 37-5321

22 PROFESIONALES Y TECNICOS (Pedidos - Ofrecidos)

OFRECIDOS
DESPIDOS-SORDERAS
DRES. RUBINSTEIN
Abogados especialistas. Consulten sin compromiso
Montevideo 362 4º "C" Cap.
de 16 a 19 hs.

25 OFICIOS VARIOS (Pedidos - Ofrecidos)

OFRECIDOS
ABOGADA: Despidos cons. gratis Dra. Habegger, Paraná 426 16º E 10/19

AVISOS AGRUPADOS AVISOS

¡LANUS ORO ORO ORO!
$ 986.000 ORO 18 KL. ALHAJAS ANTIGUAS
BRILL. ANTIG. PLATA 9 DE JULIO 1558 L.7 "GAL. PAZ"

2 COMPRAS Y VENTAS

AVELLANEDA ORO
$ 290.000 Oro 18 Kl Alhajas Antiguas Brillantes
AV. MITRE 177 -- Avellaneda
de 9 a 20 hs.

JOYERO COMPRA
ORO $ 250.000 X GR. CON BRILLANTES
AV. RIVADAVIA 2219 L.24

ORO PUEYRREDON 512
CASI ESQUINA CORRIENTES
SUPERAMOS CUALQUIER PRECIO
y pagamos un adicional por hechura

ORO PUEYRREDON 145. Loc. 11
$ 110.000 ORO 18 ALH.ANTIGUAS (SAB. ABIERTO)
FRENTE ESTACION ONCE

ORO JOSE MARIA MUÑOZ
Pueyrredon 519 Esq. Corrientes
Catamarca 14 Fte. Chevallier

JOYERIA ¡ATENCION! "LAS MALVINAS" COMPRA ORO
SARMIENTO 2840

EN PLAZA ONCE
MEJOR ATENCION MAS PRECIO
ORO
JUJUY 116 ONCE

ORO CONSTITUCION
Dentro Est. $ 790.000 x Gr. en Alhajas Antiguas C/Brill. BRASIL 1128 Loc. LyL

ORO POMPEYA
Av. Sáenz 946 Loc. 11
(Galería Monumental)
SUPERO CUALQUIER OFERTA

ORO ESQUIU 941
POMPEYA FRENTE A LA IGLESIA
$ 1.500.000 Alh. 18 Grs.
SABADO ABIERTO

POMPEYA Luppi 941 a Pasos Av. Sáenz
NADIE PAGA MAS ORO
ONCE Castelli 27 y 109 1 c/ Pza. Once

ORO CHACARITA Fte. Estac.
$ 250.000 Alhajas Antiguas Sáb. Abto.
FCO. LACROZE 4150 - 854-7500

ORO ¡ATENCION! CORDOBA 2314 / SUPERO OFERTAS

ORO BME MITRE 2770
$ 400.000 x Gr. en Alhajas Antiguas Brillantes - Plata
A Pasos Pueyrredón

PERFUMO en ONCE
$ 400.000 Oro 18 Alhajas Antiguas
RIVADAVIA 2972
ORO

ORO-POMPEYA ¡SUPERO OFERTAS!
AV. SAENZ 937 • L.25 Sábados Abierto.

ORO SAN MARTIN NADIE PAGA MAS
GALERIA COLONIAL LOC 26 (Fte Estación)
Alh. Antig. Plata Brillantes

27 PROFESIONALES

PIEL - VENEREAS - GLANDULAS
Dr. Jaime Itzcovich (Médico)
De 9 a 12 y 15 a 19.30 hs. Ambos sexos
CORRIENTES 1250 8º "L"
T.E. 41-5665 y 35-0907

VENEREAS - GLANDULAS
PIEL - VIAS URINARIAS
Dr. Cortondo (Méd.) - 9-12 y 15-21 hs. Sábado 9-12 hs.
Saavedra 22 - P.B. "B" 48-0401
(Plaza Once)

VENEREAS
Urinarias - Piel - Glándulas
Dr. O. Brizzio (Médico) 49-1525
9-12 y 15-20 hs. Sábados 9-12 horas
Bmé. Mitre 2105 - (Congreso)

ACCIDENTES
De Tránsito o Laborales
Dr. E. Rozenberg-Abog.
TUCUMAN 1506, 1º "104" Cap.
P. de la PAZ 31, 1º "10"
(frente Est. L. de Zamora)
TE: 245-3345

URGENTE VENDO

Superpuesta marinera	$ 449.000
Dormitorio Cdor. Placard	$ 590.000
Cocina. Lavarropa. Máq. coser	$ 290.000
Heladera	$ 690.000
TV	$ 590.000
Cama de 1 Plaza	$ 85.000
Cama de 2 Plazas	$ 145.000

CASTAÑARES 1375
Capital (Altura Asamblea 1000)
Parque Chacabuco

ABOGADOS PARA OBREROS
DESPIDOS - ACCIDENTES
Consultas Gratis
VIAMONTE 1592 9º H 40-3733
Dres. Effron - Feldman 10-19 hs.

VENEREAS - URINARIAS - PIEL
Dr MORALES - Médico
Lunes a viernes 10 a 12 y 17 a 20 Hs.
RIVADAVIA 3132 - ONCE

VENEREAS - PIEL - GLANDULAS
Dr. Brito (Méd.) 9-19 hs.
Corrientes 1438 2º "E"
46-8194. Est. Subte Uruguay

TRAPISTA SE ASILO EN LA

Ganó el Clásico Sanisidrense por Poco Pero en un Tiempazo

Cinco cifras y emoción en dosis grande deparó el clásico "Eliseo Ramírez", prueba principal de la reunión de ayer en el césped. Trapista copó La Embajada merced al brillante trabajo de Vilmar Sanguinetti, las cifras crecieron (supero los cuatro mil "palos" la trifecta) ante la caída sin atenuantes de la favorita La Kermesse que, evidentemente, no rinde tanto el verde como en Palermo. Para la heroína, 1'21"3/5 en el reloj que, sin ser parientes demasiado cercanos del record, avalan un futuro brillante.

Concurrencia completa al partidor. Y Trapista "cabeceando" adelante en el salto pero sin mayor interés por puntear, tanto que fue Genialidad la encargada de marcar rumbos al formalizarse la carrera. Dos cuerpos sobre la del "Topo", a medio cuerpo La Embajada adelantándose a Estirada, Hello High y las demás en la búsqueda de colocación. Así se fueron desarrollando las cosas en pleno codo, notándose que en la mitad del tramo Trapista se acercaba a la puntera, ubicándose a solo medio cuerpo. La Embajada y Estirada no perdían un metro, La Kermese asomaba tímidamente en un 5° lugar mientras en el fondo, eran pocas las variantes.

De esa forma, ingresaron al derecho. Poco faltaba para que terminaran "las genialidades" de la puntera y que, por los palos, buscara Trapista el dominio. Lo consiguió en los 400 mientras se cerraban las puertas de La Kermesse que —abierta— trató de pellizcarlas pero se diluyó. Estirada se hacía peligrosa y La Embajada mantenía su accionar, algo abierta. Como para esperar que de allí al disco, el ruido de los látigos se hiciera ensordecedor.

Así llegaron a los 250. Con leve ventaja para Trapista y el rigor de Sanguinetti ante el asedio doble de La Embajada y de Estirada. Lucha sin tregua que recién faltando cien metros se fue inclinando a favor de la descendiente de Francis U., con su jockey hecho una pintura. Las culpas fueron pagadas por La Embajada que quedó ¾ de cuerpo, solo rebanándole la cabeza a Estirada y más atrás, prendida, Left Mary, Hello High y Slave Doll.

Pálido, deshilachado noveno puesto el que alcanzó la favorita La Kermesse. No solo por su colocación final sino por la poca ingerencia que tuvo en el desarrollo, al accionar abierta, prometiendo muy poco cuando se puso quinta y ya nada en el momento de la desaparición.

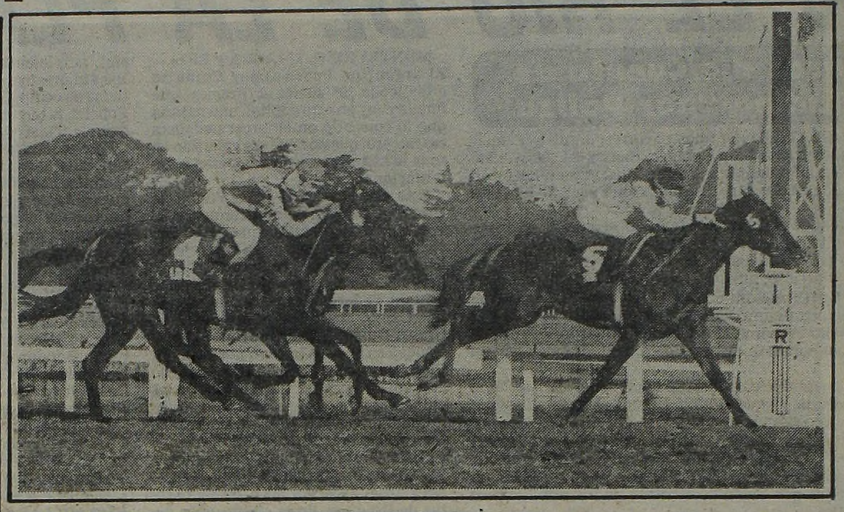

Trapista se adjudica el clásico en el gramado mientras que La Embajada y Estirada se disputan el segundo puesto. La Kermesse se durmió desde el vamos y mató a la cátedra.

7ª Carrera — Premio E. RAMIREZ — 1400 Metros

CABALLO	JOCKEY	Nº	Gan.	a Gan.	a 2º	a 3º	Pag.
1 TRAPISTA 55, V. S'etti		(5)	55268	13.800	6.600	4.000	—,—
2 La Embajada 55, J. Núñez		(4)	2803		35.600	16.000	273.700
3 Estirada 55, M. Sarati		(10)	12186			19.900	62.900
4 Left Mary 55, R. Laitán		(2)	123581				6.200
5 H. Hight 55, J. V'eso		(6)	113196				6.700
6 S. Doll 55, L. Triviño		(3)	10044				76.300
7 Adivinanza 55, E. Liceri		(1)	37686				20.300
8 Genialidad 55, H. Artigas		(9)	12880				59.500
9 La Kermese 55, H. Costantino		(7)	157055				4.800
10 Pennies 55, R. Galloso		(11)	29455				26.000
U Chafinita 55, J. Mansilla		(8)	1858				412.900
TOTAL			556012				

Corrieron todas.
6ª APUESTA DOBLE 8-5: $ 68.200.
APUESTA EXACTA 5-4: $ 5.168.400.
APUESTA TRIFECTA 5-4-10: $ 42.319.400.
Ganada por ¾ cpo.; la 3ª a la cbza.; la 4ª a ¾ cpo.; la 5ª a 2 cpos. y la 6ª a 4 cpos.
Tiempo: 1'21"3/5. Cuidador: L. J. Parisi. Caballeriza: Los Cerrillos. La ganadora es hija de Francis U. y Trap. Edad: 2 años.

Emociones no

RESULTADOS GENERALES

1ª Carrera — Premio PREDILECCION — 1000 Metros

CABALLO	JOCKEY	Nº	Gan.	a Gan.	a 2º	a 3º	Pag.
1 LUZ AUDAZ 55, L. Triviño		(6)	44357	5.000	4.100	3.200	—,—
2 Fullmoon 55, E. Olguín		(9)	3432		17.100	7.100	65.200
3 Mi Estrella 55, M. Escagües		(12)	9443			9.900	23.800
4 C. Moon 55, A. Ferreras		(8)	40253				5.600
5 Maori 53, M. Abregú		(7)	40560				5.500
6 Country Val 53, G. Sena		(1)	5744				39.200
7 M. Popins 55, E. Tasende		(2)	5387				41.800
8 Fast Lady 52, C. Giussi		(10)	2058				109.600
9 Soy Temida 55, V. Centeno		(5)	930				242.500
10 Nubelina 52, H. Granea		(11)	10449				21.500
U Manovella 53, C. Vega		(4)	845				266.900
TOTAL			163.463				

No corrieron: R. Magdalena (3) y Search Wiltness (13).
APUESTA EXACTA 6-9: $ 258.800.
APUESTA TRIFECTA 6-9-12: $ 3.554.000.
Ganada por 5 cpos.; la 3ª a la cbza.; la 4ª a 2½ cpos.; la 5ª al pczo. y la 6ª a ½ cpo.
Tiempo: 56"2/5. Cuidador: E. C. Boni. Caballeriza: Los Chicos. La ganadora es hija de Angriff y Bold Light. Edad: 2 años.

2ª Carrera — Premio MAIA — 1400 Metros

CABALLO	JOCKEY	Nº	Gan.	a Gan.	a 2º	a 3º	Pag.
1 LUTZ 55, N. Mezzotero		(7)	32237	9.100	4.300	3.800	—,—
2 Cerro Nevado 55, J. Valdivieso		(8)	49991		2.600	3.100	5.900
3 S. Quick 53, G. Sena		(11)	9102			3.500	32.500
4 Hay lío 53, J. Valra		(4)	1417				209.000
5 Shabicar 55, V. Centeno		(12)	58866				5.000
6 Spencer 55, E. Bortulé		(3)	46707				8.300
7 Frontenac 55, J. Palacios		(6)	2359				46.300
8 Packerguay 55, J. Fernández		(2)	560				529.000
9 E. Duque 55, E. Olguín		(9)	961				308.200
U Eclady 55, O. Zapata		(10)	8379				36.300
TOTAL			214681				

No corrieron: Arribador (1); Vasallo (5) y Sol Dorado (10a).
1ª APUESTA DOBLE 6-7: $ 55.200.
APUESTA EXACTA 7-8: $ 72.200.
APUESTA TRIFECTA 7-8-11: $ 939.600.
Ganada por el pczo.; el 3º a 1½ cpo.; el 4º a 5½ cpos.; el 5º a ¾ cpo. y el 6º a 1½ cpo.
Tiempo: 1'23"2/5. Cuidador: J. A. Loflego. Caballeriza: B. Pingo. El ganador es hijo de El Virtuoso y Lola. Edad: 2 años.

3ª Carrera — Premio MIA — 2.200 Metros

CABALLO	JOCKEY	Nº	Gan.	a Gan.	a 2º	a 3º	Pag.
1 G. TRUENO 53, D. Suárez		(6)	5013	81700	15200	4200	—,—
2 Zarate 55, J. Núñez		(5)	55433		5400	2900	7.300
3 Facazo 54, M. Es'gues		(9)	73869			2500	5.500

Jorge Palacios se hace un ovillo en la cruz de Dinga Du y éste gana la quinta carrera del gramado en el buen registro de 1'21"4/5 sin soltar todo el rollo. El jockey se lució a lo grande...

MIENTRAS GIRA EL GLOBO

HOY: QUIN. NACIONAL - 20 PREMIOS - 21.30 HS.

Atrasados a la grande			Demorados a los premios		
Centena	Decena	Unidad			
8	7	6	75	02	40
51 s	28 s	29 s	31 s	22 s	18 s

Favoritos a la grande: 15-29-47

A los premios: 21-60-89

Ambos demorados a la grande			El dato de CRONICA		
43	97	16	56	62	78

HOY: TUCUMAN - 10 PREMIOS - 21.30 HS.

Atrasados a la grande			Demorados a los premios		
Centena	Decena	Unidad			
1	1	3	97	15	42
24 s	43 s	38 s	20 s	17 s	15 s

FAVORITOS: Grande 06-19-45. Premios 15-24-45

Ambos demorados a la grande			El dato de CRONICA		
17	20	83	52	66	88

1ª CARRERA — A las 17
Pr. Simulacro - 1.000 Mts.
1 G. Narciso 57, L. Triviño
2 Stormo 57, X.X.
3 I. Bird 57, X.X.
4 P. Man 57, O. Tabares
5 Jurado 57, J. Jarcovsky
6 Petrolera II 54, O. Zapata
7 Kike 57, N. Schneider
8 Handshake 57, M. Sarati
9 Fantástico 57, J. Maciel

2ª CARRERA — A las 17.40
Pr. Marrano - 1.000 Mts.
1 H. Soir 56, J. Valdivieso
2 Con'ación 56, V. San'netti
2a Dans 53, P. Armada
3 Tarcana 53, A. Tarraño
4 Blusola 53, M. Lezcano
5 La Paula 53, E. Liceri
6 Riviere 53, M. Planas
7 Ru'zante 56, R. Laitán

3ª CARRERA — A las 18.20
Pr. Baco - 1.400 Mts.
1 Ch. Viejo 56, H. Guías
2 S. Erótico 56, J. Benítez
3 Sagazmente 56, O. Zapata
4 Dint 56, J. Leske
5 Q. Prel 56, C. Giussi
6 Marabu Red 56; J. Maciel
7 Yucante 56, M. Cañedo
8 O. Peleador 56, M. Mercau
9 P. Lucio 56, R. Cabrera
10 Bambullante 56, R. Laitán
10a Che Pebete 56, R. Zalazar
11 Yon Gest 56, S. Videla
12 Val Bali 56, X.X.
13 Río Sena 56, R. Sena

HIPODROMO ARGENTINO

COMPETIDORES Y MONTAS PARA EL MIERCOLES

14 Vanidoso 56, H. Libré
15 Rótcech 56, M. Sarati
16 Contratante 56, V. San'netti

4ª CARRERA — A las 19
Pr. Pulgarín - 2.200 Mts.
1 Moresque 56, V. San'netti
2 Salisbury 56, N. Mezzotero
3 Maggio 56, X.X.
4 Motichampo 56, R. Cabrera
5 Bacardi 56, J. Maciel
6 G. of Sun 56, I. Guimaraes
7 Persistente 56, V. Centeno
8 One Step 56, R. Laitán
9 Congresal 56, M. Lezcano

5ª CARRERA — A las 19.40
Pr. Caramelo - 1.000 Mts.
1 Entenado 57, R. Buonocore
2 Batidor 57, O. Aguero
3 Arenal 57, H. Libré
4 Tallarme 57, M. Mercau
5 H. Dollar 57, R. Laitán
6 So Clear 57, M. Bertorini
7 Tr. Filón 57, X.X.
8 Byronmast 57, J. Michelli
9 P. Field 57, E. Tasende
10 B. Kanj 57, C. Giussi
11 Caravantes 57, H. Guías
12 Bramador 57, J. Lago
12a Impetus 57, P. Garnica
13 Biólogo 57, X.X.
14 S. Pet 57, J. Abregú

6ª CARRERA — A las 20.20
Pr. R. Paraná - 1.000 Mts.
1 Traut 55, E. Jara
2 Mandrakin 52, L. Triviño
3 Sea Song 51½, V. Centeno
4 Wieland 53½, E. Bortulé
5 S. Summer 55½, A. Tarraño
6 Q. Galana 48½, M. Planas
7 Guerrazo 51½, M. Salces
8 R. Heart 59, M. Sarati

7ª CARRERA — A las 21
Pr. Piojito 1.400 Mts.
1 M. Prim 56, P. Armada
1a N. Solo 56, O. Cosenza
2 Apolikan 56, M. Planas
3 Bump 56, C. Sanguinetti
4 Trampeante 56, O. Zapata
5 Ge Du Ar 56, W. Serrudo
6 Bouquetín 56, H. Blanco
7 Delirio 56, V. San'netti
8 S. On 56, P. Molina
9 G. Corajudo 56, H. Libré
10 Clarry 56, E. Bortulé
11 N. Horse 56, J. Val'vieso
11a Ta'reante 56, M. Cañedo
12 P. Vet 56, J. Maciel
13 Itamor 56, E. Romero
14 Bucéfalo 56, A. Ferreras
15 Maxwell 56, J. Oural
16 B. Tibio 56, L. Triviño

8ª CARRERA — A las 21.40.
Pr. Fortunio - 1.000 Mts.
1 B. Chica 57, O. Cosenza
2 D. Flor 57, E. Liceri
2a Secretísima 57, R. Moli
3 Mesurada 57, P. Garnica
4 M. Cua 57, J. Michelli
5 Pipeza 57, R. Latorre
6 P. Sola 57, J. Albornoz
7 Con Luz 57, J. Valdivieso
8 Elbita 57, J. Lago
9 Ami 57, J. Azamor
10 Red Linda 57, M. Planas
11 Chris'phine 57, A. De Arriba
12 Sultánica 57, H. Erehú
13 P. Hermosa 57, E. Prieto
14 Fuga 57, R. Barrios
15 F. Liebre 57, R. Laitán
16 La Treta 57, M. Sarati

9ª CARRERA — A las 22.20
Pr. Basalto - 1.400 Mts.
1 E. Island 54, M. Mercau
2 Fantomas 54, H. Costantino
3 Reglamentado 57, O. Ayude
4 El Nandubay 54, J. Romero
5 Quilmeño 54, R. Barrueco
6 Lituano 57, J. Palacios
7 Euretat 57, A. Tarraño
8 Bubonet 54, X.X.
9 F. Medium 57, C. Pires
10 Dublin 54, N. Mezzotero
11 Saint Lo 57, E. Bortulé
12 Tabasco 57, C. Pintos
13 Suizo 54, O. Zapata
14 Timeful 54, M. Sarati
15 Karpathos 54, V. Sanguinetti

EMBAJADA DE PURO GUAPA

No Siempre Querer es Poder

Por diferentes motivos... ¡pero los dos se fueron de regreso a sus casitas! Pasó ayer en San Isidro, cuando **Marina Lezcano** se presentó a cumplir sus compromisos de monta luego de la rodada del sábado en Palermo. La piba estaba "entera" luego de algunas horas en el servicio médico palermitano, pero las autoridades del Jockey Club evaluaron que era demasiado el riesgo y —entiéndase bien— no se lo prohibieron sino que sugirieron que el estado nervioso podría conspirar contra su desempeño. Así lo interpretó la "Nena" y se volvió sin poder salir con Estirada y alguna otra monta más...

● **SE SUMO OTRO MAS**

Diferente —y sin información oficial— lo de **José Aguirre**. En la primera carrera se le notificó que no podía conducir a Contry Val que, en definitiva, actuó con Guillermo Sena. Indudablemente, los coletazos del caso Isfe golpearon al jockey que iba a dirigir al del "cambiazo" del jueves. Esa es una mera suposición ya que no solo no hubo información a la prensa sobre la "tarjeta roja" de ayer sino que parece haberse silenciado el tema que tanto dio que hablar en su momento: la sustitución del pensionista de Arsenio Figueroa. ¡Demasiada cautela!

Por error de inscripción, a Emociones la corrió Sanguinetti en lugar de Riveiro, pero igual fue fácil trámite para la hija de Con Brío que hizo galope largo en 56"3/5

Brindó, Pero dio Pautas de que Ganará Varias...

4 Sol Claro 54, V. San'netti	(3)	31265				13.100
5 P. Khan 51, C. Giussi	(2)	52024				7.800
6 Buscamar 57, R. Fernández	(1)	13786				29.700
7 Curro 54, D. Chávez	(8)	6240				60.200
U N. Figure 54, A. De Arriba	(7)	58770				6.900
TOTAL		296.900				

No corrió: Mc Bloom (4).
2ª APUESTA DOBLE: 7-6, $ 448.600.
APUESTA EXACTA: 6-5, $ 779.800.
APUESTA TRIFECTA: 6-5-9, $ 2.940.000.
Ganada por: 2 cpos., el 3° a ¾ cpo., el 4° a 5 cpos., el 5° a 3 cpos., el 6° a 1½ cpo. Tiempo: 2'15"18. Cuidador: J.A. Maldotti. Caballeriza: Cocochi. El ganador es hijo de: Atronador y Saida. Edad: 5 años.

4ª Carrera — Premio MISS NORMA — 1000 Metros

CABALLO	JOCKEY	Nº	Gan.	a Gan.	a 2º	a 3º	Pag.
1 P. DORADO 56, E. Tasende		(2)	47366	10.600	7.800	5.500	——
2 Cool Cat 56, J. V'eso		(8)	49904		5.800	4.800	10.100
3 Cascos Air 53, R. Ausili		(1)	25089			6.600	20.000
4 Tucumán 56, O. Ayude		(13)	41459				12.100
5 Fenesumo 52, E. Berio		(10)	37233				13.500
6 Vanidoso 56, H. Libré		(5)	105943				4.700
7 W. Tell 56, C. Domínguez		(7a)	C/el 7				17.500
8 J. Fox 56, R. Galloso		(7)	28758				17.500
9 Placet 54, J. Núñez		(12)	4055				124.300
10 I. Dancer 56, L. Triviño		(6)	16242				31.000
11 The Pum Pum 56, I. Vilte		(9a)	C/el 9				110.200
12 Saint Roger 52, P. Cruz		(3)	2999				168.100
13 Obdulio 52, A. Muñoz		(14)	1730				291.400
14 Golovin 56, P. Molina		(9)	4574				110.200
U Langalay 56, A. De Arriba		(1a)	C/el 1				20.000
TOTAL			365352				

No corrieron: Jazel (4); Poco Tinto (11) y Aristrón (15).
3ª APUESTA DOBLE 6-2: $ 1.838.800.
APUESTA EXACTA 2-8: $ 307.400.
APUESTA TRIFECTA 2-8-1: $ 4.219.200.
Ganada por ¾ cpo.; el 3° a ½ pcoz.; el 4° a ¾ cpo.; el 5° a 1½ cpo. y el 6° a 1½ cpo. Tiempo: 56"4/5. Cuidador: V. J. Davicino. Caballeriza: Parque. El ganador es hijo de Matún y La Buena. Edad: 3 años.

5ª Carrera — Premio GLORE — 1400 Metros

CABALLO	JOCKEY	Nº	Gan.	a Gan.	a 2º	a 3º	Pag.
1 DINGA DU 55, J. Palacios		(4)	148979	5.400	3.600	2.900	——
2 Dandy Beam 52, C. Giussi		(6)	97815		4.900	3.000	8.300
3 Sensual 55, J. Alvis		(13)	71206			3.800	11.400
4 Saint trop 53, R. Barrueco		(3)	4511				181.300
5 Alkaloid 55, V. Centeno		(1)	151171				5.400
6 Crec 55, A. García		(12)	37624				21.700
7 Ell 55, V. Sanguinetti		(14)	32083				25.400
8 Guasteco 55, E. Jara		(11)	17800				47.900
9 El Feudal 52, M. Mercau		(7)	6815				120.000
10 Carmaux 55, H. Artigas		(8)	19901				41.000
U Estruendo 55, M. Sarati		(2)	1770				171.400
TOTAL			592678				

No corrieron: Soy Daniel (5); Chimo (9) y Con Matías (10).
4ª APUESTA DOBLE 2-4: $ 229.000.
APUESTA EXACTA 4-6: $ 75.600.
APUESTA TRIFECTA 4-6-13: $ 274.600.
Ganada por ½ cpo.; el 3° a 2 cpos.; el 4° a 1½ cpos.; el 5° a 2 cpos. y el 6° a ½ cpo. Tiempo: 1'21"4/5. Cuidador: J. C. Etchechoury. Caballeriza: Rosa del Sur. El ganador es hijo de B. Diamond II y Dulcura. Edad: 2 años.

CANDIDATO DE CRONICA

6ª Carrera — Premio FONTANA — 1.000 Metros

CABALLO	JOCKEY	Nº	Gan.	a Gan.	a 2º	a 3º	Pag.
1 EMOCIONES 55, V. San'netti		(8)	199161	3500	3100	2400	——
2 Sin Adios 55, L. Triviño		(11)	89406		4500	3100	10.000
3 Plas'tina 55, R. Rossi		(2)	55719			3500	12.500
4 Dialist 55, E. Liceri		(1)	11400				61.400
5 Gris Gris 55, P. Sahagián		(10)	25675				27.200
6 Rapaza 53, J. Burgos		(12)	14730				47.500
7 P. Brava 55, M. Sarati		(7)	19988				35.000
8 Tan Beauty 55, E. Bortulé		(13)	50134				13.900
9 Navia 55, J. Val'vieso		(6)	33519				20.800
10 Te Tel 52, M. Bustos		(5)	9068				77.200
U S. Lucy 55, H. Cos'tino		(3)	18750				37.300
TOTAL			507550				

No corrieron: Pedraza (4) y Man's Pay (9).
5ª APUESTA DOBLE: 4-8, $ 14.000.
APUESTA EXACTA: 8-11, $ 19.400.
APUESTA TRIFECTA: 8-11-2, $ 62.200.
Ganada por: 1½ cpos., a 3ª a 1½ cpos., la 4ª a 3 cpos., la 5ª a cbza., la 6ª a pczo. Tiempo: 56"3/5. Cuidador: A.L. Salvati. Caballeriza: Lagrange. La ganadora es hija de: Con Brío y Emotive. Edad: 2 años.

CANDIDATA DE CRONICA

8ª Carrera — Premio SURERA — 1.600 Metros

CABALLO	JOCKEY	Nº	Gan.	a Gan.	a 2º	a 3º	Pag.
1 LE SPLENDID 57, O.Ayude		(6)	92170	8500	5000	3100	——
2 Minyas 57, H.Galeppi		(7)	94541		4200	3500	8.300
3 Plutarquito 57, J.Figueroa		(2)	72672			3700	10.800
4 Sambayon 53, N.Núñez		(11)	61997				12.700
5 Congoleño 57, V.Sanguinetti		(8)	105018				7.500
6 Prestigiado 57, J.Bretón		(12)	27235				28.900
7 Manu 57, J.Mansilla		(4)	2468				319.300
8 El Federal 57, N.Mezzotero		(9)	22212				35.400
9 Strategy 57, J.Valdivieso		(3)	54075				14.500
10 El Exótico 53, C.Alvarez		(10)	4348				181.200
11 Tallado 54, O.Labanca		(13)	4451				177.000
12 Tan Sobrio 53, R.Pedernera		(5)	17244				45.700
13 Nocturno 57, R.Galloso		(14)	9075				86.200
U Artois 57, H.Artigas		(15)	3553				221.800
TOTAL			571059				

No corrió: Braconnier (1).
7ª APUESTA DOBLE: 5-6: $ 386.000.
APUESTA EXACTA: 7-7: $ 62.800.
APUESTA TRIFECTA: 6-7-2: $ 458.000.
Ganada por: ½ cpo., el 3° a 1 cpo., el 4° a 5 cpos., el 5° a 1 cpo., el 6° a ½ cpo. Tiempo: 1'36"1/5. Cuidador: A. M. Lefosse. Caballeriza: M. Cristina. El ganador es hijo de: Yonder y Jura. Edad: 5 años.

9ª Carrera — Premio MALAYA — 1.400 Metros

CABALLO	JOCKEY	Nº	Gan.	a Gan.	a 2º	a 3º	Pag.
1 ESCARCELA 56, J.Vald'so		(10)	105469	10500	5100	3100	——
2 H. Sen'nal 52, M.Abregú		(4)	202338		4100	2500	5.500
3 Nauta 56, E.Liceri		(12)	129392			2900	8.600
4 Pupe 56, M.Salces		(3)	92546				12.000
5 Degradeé 56, A. De Arriba		(8)	43483				25.600
6 P. Lady 56, H. Cos'no		(11)	68121				16.300
7 G. Money 56, J.Cepeda		(9a)	C/Nº 9				36.200
8 Malcriada 56, P.Sahagián		(2)	53107				21.000
9 Themis 54, N.Barrio'vo		(5)	4372				255.500
10 Fuisse 56, V.Sangu'tti		(6)	49913				22.300
11 Castañeta 56, H.Laitán		(1)	5305				210.500
12 Arimatea 56, J.Jarcovsky		(15)	21188				52.700
13 Reimi 52, A.Suszinski		(7a)	C/Nº 7				323.000
14 F. Sandalia 53, R.Riveiro		(9)	30778				36.200
U La Bordona 54, G.Sena		(7)	3458				323.000
TOTAL			809468				

No corrieron: Patrística (1a), Risala (13) y La Gloria (14).
8ª APUESTA DOBLE: 6-10, $ 173.800.
APUESTA EXACTA: 10-4, $ 69.200.
APUESTA TRIFECTA: 10-4-12, $ 282.600.
APUESTA CADENA: 70 %, $ 88.567.000 y 30 % $ 567.250.
Ganada por 1 cpo., el 3° a 2 cpos., el 4° al pczo., el 5° a ½ pczo., el 6° a 2 ½ cpos. Tiempo: 1'23"⅕. Cuidador: A. P. Giovanetti. Caballeriza: Comalal. La ganadora es hija de Cipol y Latiglavia. Edad: 3 años.

10ª Carrera — Premio SO JOYFUL — 1.000 Metros

CABALLO	JOCKEY	Nº	Gan.	a Gan.	a 2º	a 3º	Pag.
1 DESENFADADO 57, H.Libré		(9)	154768	6600	5100	2900	——
2 S. Dancer 54, H.Correa		(5)	43636		21800	6400	23.500
3 Seminarista 57, H.Guías		(11)	214775			2900	4.700
4 Carancanfún 57, J.Michelli		(8)	51652				19.900
5 S. Quebrado 57, V.Centeno		(3)	27890				36.800
6 Balzola 54, H.Artigas		(1)	95871				10.700
7 Programado 57, V.Sang'tti		(7)	34854				29.500
8 Cotejado 57, I.Gorrais		(10)	64620				15.900
9 Hogarth 57, L.Alzamora		(6)	29984				34.200
10 N. Fija 57, C.Bertoldi		(4)	21558				47.700
U Raniero 57, I.Vilté		(2)	5599				183.600
TOTAL			745207				

No corrió: Saboyano (12).
9ª APUESTA DOBLE: 10-9, $ 61.000.
APUESTA EXACTA: 9-5, $ 167.200.
APUESTA TRIFECTA: 9-5-11, $ 472.800.
Ganada por 4 cpos., el 3° a ½ cpo., el 4° a 1 ½ cpo., el 5° a 3 cpos., el 6° al hco. Tiempo: 56"1/5. Cuidador: M. Carranza. Caballeriza: Don Carito. El ganador es hijo de Banner Sport y Postinera. Edad: 4 años.

11ª Carrera — Premio FAN FAN — 1.600 Metros

CABALLO	JOCKEY	Nº	Gan.	a Gan.	a 2º	a 3º	Pag.
1 LINDISIMA 54, R.Riveiro		(9)	53724	12500	6700	4700	——
2 Bambamarca 57, J.Maciel		(1)	76336		6200	4500	8.800
3 Mariney 57, J.Valdivieso		(2)	7696			15700	87.400
4 Peñaflorida 57, V.Sanguinetti		(3)	24049				27.900
5 Red Stamp 57, E.Bortulé		(13)	35236				19.000
6 M. Gold 55, O.Ramírez		(12)	7142				94.200
7 R. Flying 53, P.Armada		(5)	52945				12.700
8 Galere 57, R.Laitán		(8)	144542				4.600
9 Gran Nushu 57, M.García		(10)	18422				36.500
10 L. Three 57, N.Palavecino		(6)	25558				26.300
U Maquillante 57, O.Ayude		(7)	42011				16.000
TOTAL			487661				

No corrieron: Macronita (4) y Moreninha (11).
10ª APUESTA DOBLE: 9-9: $ 70.400.
APUESTA EXACTA: 9-1: $ 167.200.
APUESTA TRIFECTA: 9-1-2: $ 4.117.600.
Ganada por: ½ cpo., la 3ª a 1½ cpo., la 4ª a ½ cpo., la 5ª a 5 cpos., la 6ª a 2 cpos. Tiempo: 1'36"17/%0. Cuidador: A. S. Castro. Caballeriza: Roloza. La ganadora es hija de: Dorileo y La Douce. Edad: 4 años.

12ª Carrera — Premio GREENNESS — 2.000 Metros

CABALLO	JOCKEY	Nº	Gan.	a Gan.	a 2º	a 3º	Pag.
1 HOSTESS 56, E. Liceri		(6)	68029	10800	3900	4400	——
2 Very Bright 53, R. Riveiro		(5)	144263		2900	3100	5.100
3 Hekalba 56, R. Galloso		(9)	9078			5900	81.100
4 La Tramposa 56, C. Pezoa		(4)	84621				8.700
5 Mejoradora 54, A. Tarraño		(7)	32111				22.900
6 Glory 53, J. Palacios		(10)	88984				8.200
7 Tyrollenne 56, J. Val'so		(3)	38894				18.900
8 Falsia 53, J. Viola		(8)	28607				25.700
9 Ellyria 53, A. Roldán		(1)	13923				52.900
10 Susa 53, V. Sanguinetti		(11)	16955				43.700
U Raices Rue 56, L. Zárate		(12)	8399				87.700
TOTAL			533864				

No corrió: Permisionaria (2).
11ª APUESTA DOBLE: 9-6 $ 349.800.
APUESTA IMPERFECTA: 6-5 ó 5-6 $ 34.800.
APUESTA TRIFECTA: 6-5-9 $ 2.724.200.
Ganada por 1½ cpo.; la 3ª a ½ pczo.; la 4ª a ½ cpo.; la 5ª a 1½ cpo.; la 6ª con V. Min. (Bandera verde para el 5° puesto). Tiempo: 2'1"3/5. Cuidador: A.P. Giovanetti. Caballeriza: Santa María de Ararás. La ganadora es hija de Keats y Flight's Fancy. Edad: 3 años.

13ª Carrera — Premio MI QUIMERA — 1.000 Metros

CABALLO	JOCKEY	Nº	Gan.	a Gan.	a 2º	a 3º	Pag.
1 THEFOG 54, V.S'guinetti		(13)	188627	3900	2700	2200	——
2 Simplona 56, R.Galloso		(3)	47884		7500	3400	15.700
3 P'vera Rock 56, R.Tavella		(2)	5948			4600	126.800
4 Pistolada 56, J.Maciel		(14)	55193				13.600
5 Cobradora 54, G.Sena		(10)	10987				68.600
6 Afirm 52, E.Figueroa		(15)	9489				79.400
7 Respuesta 56, H.C'tantino		(12)	18296				41.200
8 Serenatera 53, M.Rodríguez		(11)	2570				293.400
9 Pergola 56, C.Pezoa		(7)	38059				19.800
10 Halcona Rubia 52, P.Armada		(9)	15825				47.600
11 Manille 56, A.Ferreras		(6)	9503				79.300
12 Vania 56, O.Zapata		(5)	83346				9.000
13 Orensana 56, H.Libré		(4)	59581				12.600
U Agenciada 56, E.Martínez		(1)	1255				601.000
TOTAL			546.566				

No corrió: Blusola (8).
APUESTA EXACTA DOBLE: 12ª. (6-5) con 13ª. (13-3) $ 627.200
APUESTA IMPERFECTA: 13-3 ó 3-13 $ 35.600
APUESTA CUATRIFECTA: 13-3-2-14 $ 38.561.700.
Ganada por: 3 cpos., la 3ª a 1½ cpo., la 4ª a ½ cpo., la 5ª a ½ cpo., la 6ª a 2 cpos. Tiempo: 56"05. Cuidador: E.O. Ferro. Caballeriza: Rincón de Luna. La ganadora es hija de Irish Castle y Balsane. Edad: 3 años.

CANDIDATO DE CRONICA

Gran Trueno aturdió a la cátedra poniendo en él totalizador un sport de fiesta, de esos que sirven para tirar la casa por la ventana. Su triunfo fue muy sorpresivo y arruinó a medio país. El tiempo fue muy bueno y no dejó dudas.

Más que Sartenazos, la Caída de los Favoritos Hizo Posible una Realidad Millonaria

¡UN FLOR DE CADENAZO...!

Los nada despreciables noventa y siete mil palos del pozo vacante de la cadena, hicieron que, tal como estaba previsto, numeroso público, mucho más del que habitualmente colma las modernas instalaciones del Hipódromo de San Isidro, se hiciera presente desde hora muy temprana para, con el anticipo de la borratina, realizar un estudio profundo tratando de embocar los seis eslabones de la mencionada apuesta. A la hora final, en total, fueron increíbles ciento sesenta y seis mil palos, ochocientos sesenta y cinco mil, seiscientos ocho millones de pesos de la vieja denominación los que estaban en juego.

Indiscutiblemente, y con los papeles en la mano, se presentarba como el más bravo de todos los eventos, más aún, ante la ausencia de Jazel que se perfilaba como lo más positivo y a último momento se fue a baraja. Lío general y Pino Dorado, que debutando pasó el papelón del siglo con el "Topo" en su silla, fue reemplazado por Ernesto Tasende que a su vez suplantó a José Abregú y jugado con muchos más boletos que los que su performance indicaba, se alzó con la victoria dejando a medio mundo en la vía .

Luego todo se normalizó ya que Dinga Du, con el pibe Jorge Palacios en clásica postura, se lució en gran forma superando por medio cuerpo, pero en buen estilo, a Dandy Bream en un guarismo excepcional, aunque habrá que tomarlo con pinzas ya que la cancha estaba realmente voladora y los cronómetros se pusieron al rojo vivo cada vez que funcionaron. Luego todo continuó en esa normalidad que no siempre es costumbre en la grama cuando Emociones, que no la tuvo, hizo un cómodo galope ganándole a Sin Adiós por un cuerpo y medio

Más luego Trapista se encargó de poner de manifiesto que las cosas raras siempre están de moda y en forma sorpresiva dejó a La Embajada con la bandera a media asta y para mejor oportunidad mientras que La Kermesse fracasaba rotundamente, tal vez por no adaptarse a la pista gramada.

Luego, todo presumía un macht entre Le Splendid y Minyas, y tal como era de suponer, llegaron en ese orden dando un verdadero alivio a los apostadores, los cuales, a pesar de todo lo lógico que parezca, no eran muchos los que todávía alentaban esperanzas.

Llegó el final y entonces High Sensational, que de "sensacional" no tiene nada se encargó de que se vieran muchas caras largas ya que no pudo contener la carga de Escarcela que le ganó bien. Al final, solo trece vales acertaron los seis casilleros y cada uno se llevó ochenta y ocho millones, quinientos sesenta y siete mil pesos de los nuevos. Casi nueve mil millones viejos que fueron ¡fortunas...!

FALTANDO 650 METROS

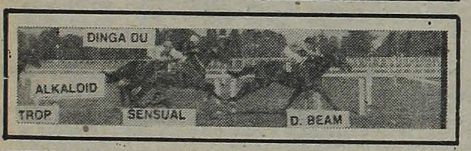

FALTANDO 300 METROS

LLEGANDO AL DISCO

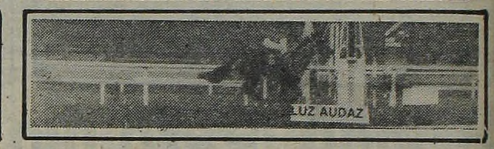

El del "Tori" Ganó en la Pista, Sabín en la Pulseada del Comisariato... y la Serie Sigue

¡ESTE BAR NO ADMITE RECLAMOS!

Doble angustia para **Bar Rubens**. En la bandera verde, cuando sólo la ínfima diferencia de un hocico "se veía venir" por la estrechez de su fallo ante Golden Pet. En el Comisariato, por todo lo que tuvo que hablar Víctor Sabin en el momento del reclamo entablado por el jockey de su vencido. Pero como la buena estrella sigue acompañando al defensor del stud "Tori", el undécimo impacto llegó en 1'253/5 para los 1.400 metros premiando solo con moneditas a sus apostadores. ¡Cómo cuesta ganarse la plata...!

De los diez rivales, faltaron dos. Y confirmando su condición de veloz, ni bien se abrieron los partidores salió Punto Alto a comandar las posiciones, cuatro cuerpos sobre Golden Pet, a un cuerpo de éste quedó Bar Rubens superando a Sun Body, Engreído, Vinumpa, Tropical Beattle y Mister Luis. Era cosa de matar o morir para el puntero que "metió pata" adelante y al llegar al palo del kilómetro, siete cuerpos casi alucinantes sobre Golden Pet que se defendía del embate de Bar Rubens por un cuerpo y era para Sun Body el cuarto puesto. Los demás, no podían seguir ese desaforado ritmo del puntero que, al llegar al codo, entró a aflojar y posibilitó que Golden Pet junto a las tablas y Bar Rubens por afuera, se ubiquen a un cuerpo. Todavía se aguantaba el puntero en los comienzos de la recta, pero ya, frente a las tribunas populares su renuncia fue indeclinable. Todavía alcanzó a "cabecear" un rato con Bar Rubens y Golden Pet

Ganó el tirón Bar Rubens que, del lado exterior, se fue a los palos corrigiendo su línea y obligando a parar al jockey de Golden Pet. Con esa "trampita", el de Crosato estiró las ventajas a 1 1/2 cuerpo... ¡pero no estaba todo dicho! Porque el jockey de Golden Pet buscó el lado exterior y con el cambio de andarivel inició una violenta carga, haciendo nuevamente tambalear al gran favorito. Llegó el disco justo para salvar a Bar Rubens que prevaleció por el hocico, luego en larga aparición desde el fondo se aseguró el tercer puesto adelantándose a Mister Luis y Punto Alto, desfalleciente.

Luego, vino la del Comisariato. Pero esa, no la podemos contar. Lo importante es que la chapa quedó al tope y el pingo de Crosato sigue la serie...

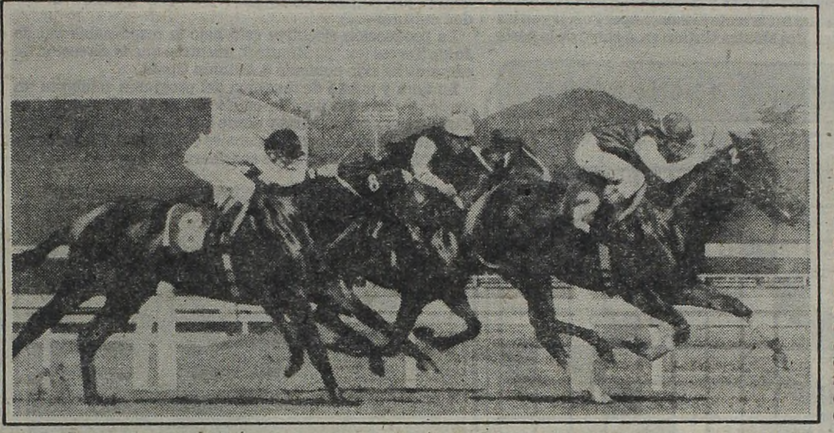

Es la cuarta del norteño. Ernesto Tasende le pide el resto a Pino Dorado y éste escapa de la carga de Cool Cat que en definitiva fue su más cercana escolta.

RESULTADOS GENERALES

1ª Carrera — Premio THRIFT — 1100 Metros
(En esta carrera comenzó la Apuesta Doble)

	CABALLO / JOCKEY	Nº	Gan.	Placé	Dividendo		Pag.
1	ALTIVA 54, O. Frávega	(2)	720	110	115.700	7.000	—.—
2	Espuela 57, J. Corso	(13)	17860	810		2.600	4.600
3	Bomboncito 52, J. Noguera	(5)	18255	1360		2.400	4.500
4	Miss Brook 57, R. Cabrera	(4)	10910	970			7.600
5	Crella 53, A. Rivero	(6)	4330	235			19.200
6	Quilmeña 53, P. Peralta	(7)	1350	330			61.700
7	Sweet 53, P. Juri	(10)	3715	365			22.400
8	Zahle 57, V. Rosas	(11)	480	70			173.600
9	Dirlanda 56, A. Roldán	(1)	1905	225			43.700
U	Renta 55, L. Romero	(14)	875	45			95.200
	TOTALES		60400	4520			

No corrieron: Cap Ridge (3); Ivanjica (8); Ramirita (9) y Espera Pa (12).
LLAVE GANADORA 1-6: $ 26.200.
APUESTA DOBLE: Total de vales: 10.387. Total del pozo: $ 71.670.300. Vales de la ganadora: 231. Cotización del vale: $ 310.260. Valor del enganche: $ 342.000.
Ganada por 9 cpos.; la 3ª a ¾ cpo.; la 4ª a 3 cpos.; la 5ª a ½ cpo. y la 6ª a ½ pczo. (Bandera verde para el 5° puesto). Tiempo: 1'7''1/5. Cuidador: A. Moreno. Caballeriza: La Confianza. La ganadora es hija de El Hawaiano y Arilada. Edad: 4 años.

2ª Carrera — Premio ORAN — 2.000 Metros
(En esta carrera finalizó la Apuesta Doble)

	CABALLO / JOCKEY	Nº	Gan.	Placé	Dividendo	Pag.
1	CUADRANTE 56, L. Alzamora	(7)	13300		6400	—.—
2	Canta Solo 55, H. Prieto	(8)	14055			6.000
3	Carneiro 56, J. Fernández	(3)	3460			24.600
4	Soplado 56, J. Corso	(4)	10330			8.200
5	Pack'sado 56, C. Cáceres	(1)	3145			27.000
6	Desvelado 56, C. Sanguinetti	(2)	8925			9.500
U	My P. Second 56, J. Cepeda	(5)	8495			10.000
	TOTALES		61710			

No corrió: Fray Albertito (6).
APUESTA COMBINADA DIRECTA: 6-7, $ 18.000.
APUESTA DOBLE: Vales de enganche: 303. Nuevo pozo: $ 143.172.240. Total de vales: 532. Vales de ganador: 110. Dividendo: $ 1.041.250. Vales: 124. Dividendo: $ 230.920.
Ganada por: 4 cpos., el 3° a 5 cpos., el 4° a el pzo., el 5° a 1 cpo., el 6° el pzo. Tiempo: 2'9''. Cuidador: A. Alacina. Caballeriza: Tía Julia. El ganador es hijo de: Practicante y Cuerna. Edad: 3 años.

3ª Carrera — Premio LOMOND — 1.100 Metros
(En esta carrera comienza la 1ª Apuesta Doble Extra)

	CABALLO / JOCKEY	Nº	Gan.	Placé	Dividendo		Pag.
1	META SUN 54, O. Addati	(5)	9605	915	11900	4200	—.—
2	Coliche 56, O. Aguirre	(9)	14480	2700		2700	7.900
3	L. Calote 53, A. Medina	(10)	c/9				—.—
4	K. Secreto 52, A. Rivero	(11)	22625	2070		3000	5.000
5	C. Vil 56, J. Corse	(1)	9730	2145			11.700
6	G. Martinazo 53½, O. Frávega	(12)	315	80			275.900
7	Pompibe 57, V. Rosas	(3)	2820	530			40.600
8	S. Chaucha 53, J. Sánchez	(8)	925	105			123.700
9	Solano 55½, A. Casal	(2)	11945	2540			9.500
10	Duilio 52, J. Azamor	(6)	8870	1440			12.900
U	El Descanso 52, R. Siniani	(4)	1565	250			73.100
	TOTALES		82980	12775			

No corrió: Criollo Sun (7).
LLAVE GANADORA: 3-5, $ 17.000.
1ª APUESTA DOBLE EXTRA: Total de vales: 7.749. Total de pozo: $ 106.936.200.
Vales de ganador: 972. Cotización de vale: $ 110.020. Valor del enganche: $ 122.000.
Ganada por: 3 cpos., el 3° a 1½ cpo., el 4° a la cbza., el 5° a 4 cpos., el 6° a ¾ cpo. (Bandera verde para el 3° puesto). Tiempo: 1'7''2/5. Cuidador: N. Ojeda. Caballeriza: Pampero. El ganador es hijo de: Dear Sun y Meta Roa. Edad: 3 años.

4ª Carrera — Premio GLACIAR — 1.400 Metros
(En esta carrera finalizó la 1ª Apuesta Doble Extra)

	CABALLO / JOCKEY	Nº	Gan.	Placé	Dividendo		Pag.
1	REDITA 53, P. Peralta	(9)	31110	2905	3300	2000	—.—
2	Macrosola 53, D. Chávez	(5)	6575	470		2400	15.600
3	Visión 56, R. Sosa	(3)	16860	680			6.100
4	Filosa 56, M. Ber'rini	(8)	1280	180			80.300
5	W. Dandy 53, H. Blanco	(4)	7035	240			14.600
6	L. Brava 54, O. Frávega	(11)	1440	260			71.400
*	Nat 56, M. Sandoval	(6)	10235	480			10.000
	TOTALES		74535	5215			

* Hocicó al partir, desmontando a su jockey.
No corrieron: Gold Doll (1), Annemie (2), Zabeca (7), Sulpurada (10) y Negrita Brava (12).
LLAVE GANADORA: 3-5, $ 5.400.
1ª APUESTA DOBLE EXTRA: Vales de enganche: 1.269. Nuevo pozo: $ 196.817.540. Total de vales: 2.086. Vales de ganador: 823. Dividendo: $ 191.310. Vales: 169. Dividendo: $ 232.920.
Ganada por: 7 cpos., la 3ª a 3 cpos., la 4ª a 1 cpo., la 5ª a 13 cpos., la 6ª a ¾ cpo. Tiempo: 1'27''3/5. Cuidador: E. Clerc. Caballeriza: Indrerd. La ganadora es hija de: Snow River y Ready. Edad: 3 años.

5ª Carrera — Premio SWYNFORD — 1.100 Metros
(En esta carrera comenzó la 2ª Apuesta Doble Extra)

	CABALLO / JOCKEY	Nº	Gan.	Placé	Dividendo		Pag.
1	R. CAROL 56, C.Verdasco	(5)	7185	460	77700	8400	—.—
*2	Salvio 52, A.Rivero	(9)	23785	1575		3900	5.300
3	Sol Beam 56, J.Ojeda	(11)	16835	690			7.500
4	Litrero 56, O.Aguirre	(8)	3835	675			33.000
5	En Mucho 57, D.Cabral	(7)	16340	1360			7.700
6	Baghari 56, C.Cáceres	(13)	17255	870			7.300
U	Africano 52, R.Pastor	(10)	6705	1695			18.900
	TOTALES		91920	7335			

No corrieron: Packeflote (1), Miguel (2), Muffin (3), Ico Ico (4), Chacho Freld (6) y Con Trevi (12).
* Fue distanciado del 1° al 2° puesto por las molestias ocasionadas en los tramos finales.
LLAVE GANADORA: 2-4: $ 13.100.
2ª APUESTA DOBLE EXTRA: Total de vales: 7.291. Total de pozo: $ 100.615.800. Vales de ganador: 629. Cotización de vale: $ 159.690. Valor del enganche: $ 176.000.
Ganada por: 1½ cpo., el 3° a ¾ cpo., el 4° a ¾ cpo., el 5° a hco., el 6° a 6 cpos. Tiempo: 1'8''3/%. Cuidador: L. E. Crosato. Caballeriza: Dante. El ganador es hijo de: The City Again y La tortura. Edad: 3 años.

Diez Reuniones a Pedro Juri

Durante el transcurso de la reunión hípica de ayer en La Plata, las autoridades emitieron un comunicado por el cual se da a conocimiento de que al aprendiz Pedro Juri le aplicaron 10 fechas por reclamar en forma injustificada con Buckrriso, mientras que a Carlos Capdevilla se lo sancionó con 4 jornadas por perder la línea al largar con Alba Te mientras que al cuidador Héctor P. Rodríguez, por hallarse incurso en los artículos 6 inc. 7 y art. 12 inc. 13 del Reglamento General de Carreras lo suspendieron provisoriamente.

6ª Carrera — Premio REDTIFY — 1.400 Metros
(En esta carrera finalizó la 2ª Apuesta Doble Extra)

	CABALLO / JOCKEY	Nº	Gan.	Placé	Dividendo		Pag.
1	RED CONT 54, A. Ramos	(10)	4580	475	29000	9300	—.—
2	En Clarita 52, A. Valenti	(8)	5385	455		9700	24.700
3	La Raulito 50½, J. Azamor	(6)	2730	260		15300	48.800
4	Lacarol 55½, G. Rizzi	(5)	19810	2765			6.700
5	Shaza Quick 51½, A. Rivero	(4)	7855	580			16.900
6	Anacarada 57, A. Sandoval	(1)	8355	420			15.900
7	Polvorera 52, A. Medina	(12)	24555	2585			5.400
8	Tenzan 53½, T. Zapata	(3)	2710	350			49.100
9	Mejor Suerte 54½, M. Fer'ez	(13)	8150	510			16.300
10	La Infanta 54, N. Dragisich	(9)	11615	730			11.400
U	Otra Copa 52, J. Tocci	(11)	800	100			166.500
	TOTALES		96545	9230			

No corrieron: Adiciona (2) y Embajada (7).
LLAVE GANADORA: 4-5 $ 48.900.
2ª APUESTA DOBLE EXTRA: Vales de enganche: 1079. Nuevo pozo: $ 231.649.560. Total de Vales: 1705. Vales del ganador: 58. Dividendo: $ 2.795.770. 1er Placé: Vales: 96. Dividendo: $ 482.600. 2° Placé: Vales: 52. Dividendo: $ 445.470.
Ganada por ¾ de cpo.; la 3ª a ¾ de cpo., la 4ª a 2½ cpos.; la 5ª a ½ pczo.; la 6ª a 2½ cpos. Tiempo: 1'28''3/5. Cuidador: O. Saiz. Caballeriza: Marisa Sola. La ganadora es hija de Red Bank y Contraseña. Edad: 5 años.

7ª Carrera — Premio G.P.A. FUND. JOCKEY CLUB P.BS.AS. — 1.400 Metros

	CABALLO / JOCKEY	Nº	Gan.	Placé	Dividendo		Pag.
1	BAR RUBENS 57, V. Sabin	(1)	45620	3260	3000	2100	—.—
2	Golden Pet 57, M. López	(6)	18175	630		2900	7.700
3	Tropical Beatle 56½, V. Vil'ba	(2)	3540	1715		2300	39.800
4	Mister Luis 57, M. Cañedo	(9)	5725	935			24.600
5	Punto Alto 57, H. Prieto	(8)	2130	540			66.200
6	Vinumpa 57, A. Sandoval	(4)	1790	950			78.700
7	Sun Body 53½, C. Cáceres	(7)	3090	400			45.300
U	Engreido 57, J. Corso	(10)	21135	1435			6.300
	TOTALES		102205	9465			

Llave ganadora: 1-4:$5.100
No corrieron: Yo Solo Sé (3) y Fort Royal (5).
Ganada por el hoc.; el 3° a 2½ cpos.; el 4° a 5 cpos.; el 5° a ½ cbza.; el 6° a 2½ cpos. (Bandera verde para el 1°, 4° y 6° puesto). Tiempo: 1'25''3/5. Cuidador: L.E. Crosato. Caballeriza: Tori. El ganador es hijo de Ocean Bar e Ines Trueno. Edad: 3 años.
CANDIDATO DE CRONICA

8ª Carrera — Premio SILURIAN — 1.200 Metros
(En esta carrera comenzó la Apuesta Doble Super)

	CABALLO / JOCKEY	Nº	Gan.	Placé	Dividendo		Pag.
1	SUMAFE 55, R.Cabrera	(18)	30120	3270	6000	2900	—.—
2	Biógrafo 55, J.Burgois	(1)	12365	635		7100	14.700
3	Fray Miguel 55, M.Sandoval	(2)	4770	405		10000	38.200
4	Snow Focus 55, A.Gallardo	(7)	8515	995			21.400
5	Polonius 55, A.Giannino	(13)	7670	1220			23.700
6	Whiteface 55, J.M. Fernández	(3)	29355	2800			6.200
7	Comodoro 55, V.Aguirre	(4)	6050	655			30.100
8	Apostador 55, C.Sanguinetti	(5)	4580	480			39.800
9	Incalce 55, S.Criado	(11)	3085	370			59.100
10	Chucho Viejo 55, R.Torancio	(17)	2135	375			85.400
11	Join Hippie 55, C.Cáceres	(9)	21025	1510			8.600
U	Sera Tel 55, A.Valenti	(16)	1405	335			74.800
	TOTALES		132195	13750			

No corrieron: El Popper (6), N.Time (8), El Fugaz (10), Contrariado (12), Galactic (14) y G.Angel (15).
LLAVE GANADORA: 1-6 $ 5.600.
APUESTA DOBLE SUPER. Total de vales: 5.182. Total de pozo: $ 178.779.000.
Vales de ganador: 1.472. Cotización de vale: $ 121.450. Valor del enganche: $ 134.000.
Ganada por: 2½ cpos., el 3° a ½ cpo., el 4° a hco., el 5° a ½ cpo., el 6° ¾ cpo. (Bandera verde para el 2° y 6° puesto). Tiempo: 1'15''2/5. Cuidador: N.A. Taborda. Caballeriza: Hola Pibe. El ganador es hijo de: Aberfan e Irlandesa. Edad: 2 años.
CANDIDATO DE CRONICA

9ª Carrera — Premio EL CHIQUILIN — 1.100 Metros
(En esta carrera finalizó la Apuesta Doble Super)

	CABALLO / JOCKEY	Nº	Gan.	Placé	Dividendo		Pag.
1	CANTA BABY 56, A. Giannino	(6)	10620	1245	14000	3400	—.—
2	Mirma 56, C. San'ttl	(9)	37615	1540		3100	3.900
3	Apremiada 56, J.L. Fernández	(7)	11215	535		5300	13.200
4	Rusita Tel 52, A. Rivero	(12)	6395	1300			23.200
5	Horqueta 53, J. Sánchez	(10)	3785	825			39.300
6	Hippie Brava 52, P. Juri	(4)	7400	370			20.100
7	Enlazada 52, M. Cardozo	(1)	1370	305			108.600
8	Water Shine 53, A. Medina	(2)	3015	190			49.300
9	Gamba Big 54, J. Burgois	(11)	12200	1525			12.200
10	Arisonata 56, H. Prieto	(3)	5210	325			28.500
11	Vartan 56, C. Cáceres	(5)	8600	515			17.300
U	La Martina 52, O. Telechea	(8)	645	65			230.700
	TOTALES		107870	8740			

Corrieron todas.
LLAVE GANADORA: 3-4 $ 8.600.

Valor del enganche: 1767. Nuevo Pozo: $ 325.395.720. Total de Vales: 3101. Vales del ganador: 336. Dividendo: $ 677.900. 1er Placé: Vales 980. Dividendo: $ 66.400. 2° Placé: Vales: 337. Dividendo: $ 96.550.

Ganada por ¾ de cpos.; la 3ª a 2 cpos.; la 4ª por la cbza.; la 5ª a ½ cpo.; la 6ª por la cbza. (Bandera verde para el 3° y 5° puesto). Tiempo: 1'8''2/5. Cuidador: R. Caroprese. Caballeriza: D. Antonio. La ganadora es hija de Bully Baby y Canta Vit. Edad: 3 años.

10ª Carrera — Premio CORRIE RAE — 1.100 Metros

	CABALLO / JOCKEY	Nº	Gan.	Placé	Dividendo		Pag.
1	G. STREET 56, R.Zapata	(3)	13070	1525	26400	4400	—.—
2	Eugenie 56, C.Cáceres	(11)	65245	3790		2800	5.200
3	Nati 54, J.Burgois	(13)	34525	3030		3100	10.000
4	D. Top 52 ½, A.Rivero	(7)	19495	1550			17.700
5	Pulcra 56, H.Tocci	(9)	33595	2750			10.200
6	S. Prel 56, A. De Arriba	(2)	24715	2005			13.900
7	Orobena 52, M.Planas	(4)	12075	910			28.600
8	Lunay 53 ½, C.Miguez	(1)	5810	805			59.500
9	Misia 56, J.Corso	(5)	29425	1714			11.700
10	Packergua 56, M.Sandoval	(10)	2545	310			135.800
11	Blowzelinda 53, J.Tocci	(12)	5475	300			63.100
12	B. Sola 53 ½ O.Frávega	(8)	2230	160			155.000
U	Indra 56, H.Granea	(6)	2355	180			146.700
	TOTALES		250510	20985			

Corrieron todas.
LLAVE GANADORA: 2-5, $ 10.100.

Ganada por ¾ cpo., la 3ª a 5 cpos., la 4ª a ½ cbza., la 5ª a 3 cpos., la 6ª a ½ pczo. (Bandera verde para el 3° y 6° puesto). Tiempo: 1'7''3/5. Cuidador: E. C. Tadei. Caballeriza: Tilcara. La ganadora es hija de Hard Fighter y The Street. Edad: 3 años.

ESTUDIO DEL NORTE: LUNES CON CARRERAS

Fuentes extraoficiales afirman que el Jockey Club tiene en estudio —y bastante avanzado— un plan para ampliar el espectro de las jornadas hípicas y considerar con toda seriedad la implantación de carreras el día lunes. Parece que el descanso es palabra prohibida para el turf nacional. Ya no quedan días libres...

PARAPSICOLOGIA
ASTROLOGIA
PSICOGRAFOLOGIA
TAROT
PSICOLOGIA
Personal y por correspondencia
INSTITUTO AMERICANO DE PARAPSICOLOGIA
Ayacucho 419-Cap
Informes de 15 a 21 hs
Publ. LUZ

LA PAVADA

A través de su amigo y productor Eduardo Metzger, Mónica Cahen D'Anvers ***se puso a disposición de la división noticias de Canal 9*** *para* ***"cubrir cualquier hecho de interés público, ante la llegada del Secretario de Estado de los Estados Unidos de Norteamérica".*** *En principio se tenía previsto que Mónica* ***cubriera*** *una conferencia de prensa, desde un hotel de la zona de Retiro, en horas de la mañana. Al no concretarse la misma,* ***doña Mónica permaneció en su domicilio esperando el correspondiente llamado para cuando sus servicios fueran necesarios.*** *Posteriormente, y con su acostumbrada amabilidad, ella nos confirmó que* ***"fue una decisión absolutamente personal; de todas maneras, ahora estoy esperando que se concrete un nuevo ciclo".*** *"Alguien" nos comentó* ***que en horas del mediodía*** *la única* ***"escapada"*** *de la conductora fue para concurrir a la Plaza de Mayo.*

La gripe ***la tiene a maltraer a Gilda Lousek.*** *Pese a los antibióticos,* ***la fiebre no cede y la actriz debe guardar cama y usar varias docenas de pañuelos.***

* * *

Durante la primera grabación de audio de su programa, Andrés Percivale ***se presentó luciendo un insólito atuendo que incluía un coqueto gorrito azul.*** *Para no ser menos, Juan Marcelo* ***vistió un birrete colorado y ropa al tono como si viniera de correr una carrera de motos.*** *También Zulma Faiad concurrió al estudio* ***con un Vestido de llamativo color rojo.***

Definitivamente ***"la diva"*** *Libertad Lamarque* ***le dijo no a la dirección de Wilfredo Ferrán*** *para la obra que sobre su vida protagonizará en teatro desde julio próximo. El* ***"puesto"*** *es ahora de* ***Enrique Carreras*** *con quien* ***"Liber"*** *se siente más segura. Aclaró que con don Ferrán* ***no tiene problema alguno, simplemente que no lo conoce.***

* * *

Cecilia Rossetto ***sigue al pie de la letra las recomendaciones de su médico.*** *Permanece en reposo absoluto,* ***mientras su embarazo continúa.***

Comienza Hoy el Nuevo Programa de Héctor Larrea por TV

A partir de las **13** y por **Canal 7**, se inicia el ciclo **"El show de la vida"** que contará con la conducción de **Héctor Larrea**. En su primera edición recibirá el especial aporte de la actuación del maestro **Osvaldo Pugliese y su orquesta**. En la locución de las noticias estará la eficiente **Liliana López Foresi** y en las notas desde exteriores **Mónica Gutiérrez**. A cargo de la parte informativa se ha designado a los periodistas **Jorge Lago** y **Horacio Fórmica**. También integran el elenco: **Canela, Leo Vanés** —espectáculos—, **Mauro Viale** —deportes—, **Héctor Enrié** —nostalgias y recuerdos— y **Raquel Guerra** —actividad cultural—.

La producción ejecutiva está bajo la responsabilidad de **Jorge Torres** (ex "60 Minutos), mientras que la dirección de cámaras ha sido confiada a **Antonio Clada**.

La hora y media de duración del programa configura un verdadero desafío para la captación de la teleplatea. Las expectativas son muchas y desde hoy comenzará una singular **"lucha"** entre los cuatro canales capitalinos. En ese horario se **"instalan"** programas consideradts **"fuertes"**, tales como **"Realidad '82"** con **Juan Carlos Pérez Loizeau** y **Ramón Andino**, quienes por la pantalla del 13 tienen el liderazgo en la audiencia. En Canal 11 se está produciendo el fenómeno de **Sergio Velazco Ferrero** y **"La gran ocasión"** que, además de estar ubicado en segunda posición en los niveles de audiencia, alcanza un rating de dos cifras, por último, cabe mencionar a la joven, aún, **"Pantalla Abierta"** por el 9, con conducción de **Orlando Marconi** y **Julio Lagos**, que es el cuarto envío en "discordia".

Héctor Larrea y su equipo confían en convertirse en uno de los favoritos del público. La incógnita comienza a develarse hoy mismo.

PALABRAS CRUZADAS

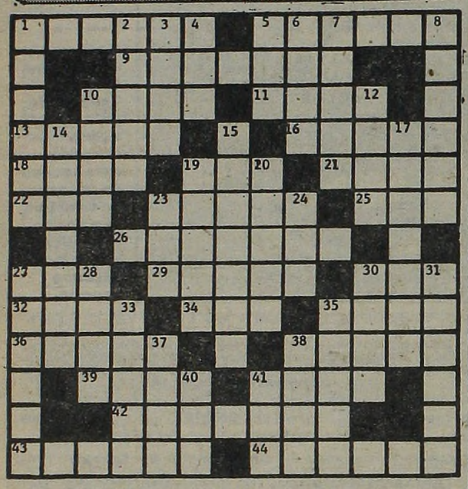

HORIZONTAL

1) Ser comprado. 5) Que tiene valimiento. 9) Competidora. 10) Divinidad egipcia. 11) Divina, en poesía. 13) Modelo ideal (pl.) 16) Hojalata. 18) Nombre poético de Irlanda. 19) Pronombre posesivo. 21) Derrota. 22) Catálogo. 23) Instrumento de labranza (pl.) 25) Monja. 26) Médicos. 27) Número. 29) Batracios. 30) Interjección que denota duda. 32) Rey de Israel. 34) Título de la nobleza inglesa. 35) Deseo. 36) Arbol cuyo fruto es la nuez. 38) Extraer. 39) Autillos. 41) Extremo del puño de la espada. 42) Que no huele. 43) Espantar, sobresaltar. 44) De color de rosa.

VERTICAL

1) Boca de un volcán. 2) Constancia, perseverancia. 3) Aguardiente. 4) Cuadrúpedo. 5) Parra. 6) Ligero. 7) Limpiar con agua y jabón. 8) Dar opinión. 10) Arbol filipino leguminoso. 12) Montaña de Grecia. 14) Que denota ironía. 15) Mil años. 17) Sofá, canapé. 19) Perversas. 20) Curar. 23) Dos. 24) Socorro marítimo. 27) Mato o rebaño. 28) Laguna. 30) Dios de la bebida. 31) Andrajo, guiñapo. 33) Golpear con fuerza una cosa. 35) Ciervos. 37) Especie de tela. 38) Halcón que aún no ha mudado. 40) Monja. 41) Preposición.

(La solución manana)

A	F	A	G	A	R	■	M	I	L	A	N	■
F	■	■	A	S	A	D	U	R	A	■	■	F
E	■	A	L	A	S	■	Y	A	T	E	■	O
R	A	R	A	S	■	C	■	C	O	R	A	N
O	L	A	N	■	C	A	M	■	N	A	V	E
S	E	L	■	C	E	R	O	S	■	S	E	R
■	■	L	■	C	A	L	I	D	O	S	■	N
S	U	B	■	L	A	D	O	S	■	M	I	S
A	Y	E	R	■	R	A	S	■	T	O	D	O
B	A	T	A	S	■	D	■	F	A	T	A	L
A	■	A	L	O	N	■	N	O	L	E	■	I
D	■	■	A	T	O	N	I	T	O	■	■	D
O	M	I	S	O	S	■	S	O	N	I	D	O

(Solución del problema anterior)

REGRESO LIBERTAD LAMARQUE: UN NUEVO PROYECTO TEATRAL

"Estoy muy feliz de encontrarme en mi Argentina. Y más en estos momentos".

Con estas palabras **Libertad Lamarque** inicia el diálogo a pocas horas de haber regresado a nuestro país. **"Vine para estar en Pascuas con los míos** —continúa— **y además quiero arreglar todo lo concerniente a mi próximo debút teatral. En principio lo tengo previsto para julio. La idea me asusta un poco, porque voy hacer nada menos que mi propia vida sobre un escenario. Pero, aunque estoy por ser bisabuela por tercera vez todavía tengo fuerzas suficientes.**

¿—Proyectos para actuar en televisión?

—Aquí ninguno. Yo creo que les da vergüenza llamarme y ofrecerme el "tope". Pero en México me han hablado para hacer otra telenovela el año que viene. Pero recién voy a contestar el 1° de agosto.

"Liber" confirmó, también, que se radicará definitavamente entre nosotros.

HABLAN LOS ASTROS

por el profesor **MARIO CARIÑO**

LOS NIÑOS NACIDOS HOY gozarán de muy buena salud, vivirán largos años y triunfarán. Viajarán mucho y se destacarán por su inteligencia y bondad.

LOS QUE CUMPLEN AÑOS HOY tendrán alegrías, sorpresas y regalos y en el año que sigue, gozarán de buena salud, ganarán dinero y tendrán satisfacciones en el amor.

ARIES: Horas felices en el amor, la casa y el trabajo. Cuiden la salud; dinero en las manos; para viajar o mudarse ideal. Números 7 y 0.

TAURO: Sus números para estos días, 1, 7, 9 y 0. Trabajo y dinero juntos, atención en el amor, y en casa más cariño. Salud mejora; mensaje.

GEMINIS: Todo mejora; visitas queridas; una boda próxima y regalos. Trabajo, dinero y viajes, bien. Amor nuevo; cuiden las extremidades.

CANCER: Buena salud; amor en otra etapa; dinero por trabajo; sorpresas y alegrías, para viajes e inversiones muy bien. Salud regular.

LEO: Un día para aprovechar al máximo; en dinero, amor y salud puede ser fabuloso; en trabajo novedades y en la familia felicidad.

VIRGO: Muchas preocupaciones, todo pasará. Más fe y comprensión. Amor, salud, trabajo y dinero, muy bien. Ojo con los golpes.

LIBRA: Cuidado con la digestión; fumen menos; en trabajo bien; para viajes y mudanzas ideal; en amor regular; dinero llega. Números 6 y 0.

ESCORPIO: Más fe, que todo se arreglará. Cuiden la salud; dinero llega seguro; sus números 3 y 6. Amor nuevo ciclo; robo o pérdida.

SAGITARIO: Sus horas después de las 11; amor grande; invitación y regalos; dinero y viajes muy bien. Menos tabaco y más ejercicio.

CAPRICORNIO: Saldrá lo que esperan; día ideal para los viajes, el trabajo, las mudanzas y el dinero. Robos o pérdidas, cuidado. Números 3 y 7.

ACUARIO: Buena salud, pero no abusen; en casa felicidad; visitas queridas. Dinero, trabajo, firmas y viajes muy bien. Amor nueva etapa.

PISCIS: Sueño se cumple, la fe lo puede todo. Dinero llega; trabajo con novedades; en casa sorpresas; visitas e invitación. Amor y salud bien.

TELEVISION

10.30 (13) **EL TIEMPO DE ELVIRA - Infantil**
Elvira Romei

11 (7) **TELESCUELA TECNICA - Didáctico**
(13) **PATOLANDIA - Infantil**
Rafael Carret

11.30 (7) **SUPER AGENTE 86 - Serie**
Don Adams.
(11) **MAMA Y SUS INCREIBLES HIJOS**
Shirley Jones, David Cassidy.
(13) **EL SHOW DE LOS TRES CHIFLADOS - Infantil**

12 (7) **EL SHOW DE LA VIDA - Noticias**
Héctor Larrea.
(9) **MEDIODIA CON BETTY- Periodístico**
Betty Elizalde
(11) **LA NOVICIA VOLADORA - Serie**
Sally Field.
(13) **EL AGENTE DE CIPOL - Serie**
Robert Vaughn.

12.30 (11) **NOTICIAS ONCE - Informativo**
E. Rial Martínez, A. Rosas, L. Cobas

13 (9) **PANTALLA ABIERTA - Informativo**
Orlando Marconi, Julio Lagos
(11) **LA GRAN OCASION**
Sergio Velasco Ferrero.
(13) **REALIDAD '82 - Periodístico**
J.C. Pérez Loizeau, D. Mendoza, J. Jacobson.

13.30 (7) **DESPUES DEL FINAL - Teleteatro**
Arturo Puig, Selva Aleman.

14 (11) **MARIANA - Teleteatro**
V. Castro, R. Guerra.
(13) **LA MUJER - Femenino**
Annamaria

14.30 (7) **CINE PARA LA FAMILIA**
"Casados" Leigh McCloskey

15 (11) **NUESTRO CINE**
"Flecha de oro", Pepe Arias
(13) **LA BUSQUEDA - Teleteatro**
Silvia Montanari, Juan Vitali

16 (9) **LLEVAME CONTIGO - Teleteatro**
Pablo Alarcón, Cristina Alberó
(13) **EL FESTIVAL DE CAROZO Y NARIZOTA - Infantil**

16.30 (2) **SOLEDAD - Teleteatro**
Libertad Lamarque
(7) **TELEJUEGOS - Infantil**

17 (9) **NOTI-JUNIORS - Infantil**
Liliana Caldini
(11) **VIVIANA - Teleteatro**
Lucía Méndez, Héctor Bonilla

17.30 (2) **LA TRIBU BRADY - Serie**
Robert Reed

18 (2) **LOS MUCHACHOS HARDY - Serie**
Shaun Cassidy
(7) **LOS ANGELES DE CHARLIE - Serie**
F. Fawcett, K. Jackson, J. Smith
(9) **EXTRAÑO DESENCUENTRO - Teleteatro**
Silvina Rada, Héctor Calori
(11) **JUGUEMOS - Infantil**
Jovita Diaz
(13) **HABIA UNA VEZ - Infantil**

18.30 (11) **BONANZA - Serie**
L. Greene, D. Blocker.
(13) **LOS HART - Serie**
Robert Wagner y Stephanie Powers

19 (2) **LADRON SIN DESTINO - Serie**
R. Wagner, M. Throne.
(7) **VIVA AMERICA - Teleteatro**
Marta González, Víctor Hugo Vieyra.
(9) **DE SIETE A OCHO - Periodístico**
B. Elizalde, C. Mascetti, S. Huberman

19.30 (11) **REVISTA ONCE - Periodístico**
U. Barrera, V. Sueiro
(13) **TODOS LOS DIAS, LA MISMA HISTORIA - Telecomedia**
Susana Campos

20 (2) **VALLE DE PASIONES - Serie**
B. Stanwick, P. Breck.
(7) **LOS RAPICOMICOS - Humorístico**
(9) **RUMBO A LA FAMA - Show**
Leonardo Simmons
(11) **LA ESCLAVA - Teleteatro**
Lucelia Santos.
(13) **BUENAS NOCHES ARGENTINA - Periodístico**
S. Villarruel, R. Maldana, N. Longo

20.30 (9) **LOS EXCLUSIVOS DEL NUEVE**
"María". Ana María Picchio

21 (2) **LAS CALLES DE SAN FRANCISCO - Serie**
Karl Malden, Michael Douglas.
(7) **SESENTA MINUTOS - Periodístico**
J. Gómez Fuentes, O. Otranto, M. Larreta.
(11) **LA TUERCA - Cómico**
M. Zucker, V. Rubino.
(13) **LA AVENTURA DEL HOMBRE - Serie**
Mario Grasso

22 (2) **BARETTA - Serie**
(7) **EXCLUSIVA**
"Alcatraz" Telly Savalas
(9) **HOLOCAUSTO - Miniserie**
Meryl Streep
(11) **TODA LA VERDAD**
Lucho Avilés
(13) **EL MUNDO DEL ESPECTACULO**
"La última jugada". Henry Fonda.

23 (2) **KOJAK - Serie**
(11) **GALERIA NOCTURNA**
"Temor a las arañas", "Vino de mermelada"

23.30 (13) **LA GENTE Y LA CULTURA - Periodístico**
Augusto Bonardo

24 (2) **PATRULLA SECRETA - Serie**
Jack Thompson, Peter Summer.
(7) **EL CUSTODIO - Serie.**
Dennis Wateman, George Cole.
(9) **CONOCIENDO BUENOS AIRES**
Microprograma
(9) **GRANDES OLVIDADOS**
(11) **NOTICIAS ONCE - Informativo**
A. Repetto, E. Landi.
(13) **SEPTIMA EDICION - Informativo**
S. Villarruel, J.I. López.

0.30 (11) **FESTIVAL FAMILIAR - Serie**
(13) **TRASNOCHE**
"Puente al Sol" Carrol Baker

2 (13) **NACIDOS AL VIENTO - Miniserie**

TEATROS

★ **COLON. 35-1430.** MIERCOLES 14 a las 21: Func. Ext. Nº 91, org. por el T. Colón y el Mozarteum Argentino. Presentación del BALLET DE STUTTGART. Prog.: "ROMEO Y JULIETA", de PROKOFIEV-CRANKO. Dir. Art.: MARCIA HAYDEE. Dir. de Orq.: MICHAEL COLLINS. Orq. Filarmónica de Bs. As. JUEVES. 15 a las 21: Func. Ext. Nº 92, org. por el T. Colón y el Mozarteum Argentino. Act. del BALLET DE STUTTGART. Prog.: "ROMEO Y JULIETA", de PROKOFIEV-CRANKO. Dir. Art.: MARCIA HAYDEE. Dir. de Orq.: MICHAEL COLLINS. Orq. Filarmónica de Bs. As. (unic. loc. altas lat. y de pie) en vta. Boletería diariamente de 10 a 20 en Tucumán 1111.

★ **COLON EN EL ALVEAR. Corrientes 1659. 46-6076.** Refrigeración. MARTES a SABADO 10: MARTES A SABADOS a las 21.30. DOMINGOS a las 18.30: Comedia de la Provincia de Buenos Aires presenta: "LOS TRES BERRETINES", de Malfatti y De las Llanderas. Actor invitado: Carlos Muñoz. Con Mario Giusti y gran elenco. Dir. Gral.: CONSTANTINO JURI. Pl.: $ 30.000. Loc. en vta. con 3 días de antic. a c/func. Boletería diariamente de 10 a 20 en Corrientes 1659.

★ **MUNICIPAL GENERAL SAN MARTIN. Corrientes 1530. 46-8611. Sala Casacuberta.** Sábados y domingos a las 16: "LA BELLA Y LA BESTIA", de A. Bufano. Esc., vest. y dir.: A. Bufano. Mayores: $ 20.000. Menores: $ 15.000. Loc. en vta. con 3 días de antic. Próximo estreno: "SANTA JUANA", de George Bernard Shaw. Con: J. Hidalgo, O. Bonet y elenco. Dir. A. Boero.

—**Sala Martín Coronado.** Mañana a las 21.30: "EL BURGUES GENTILHOMBRE", de Moliére. Con O. Terranova (actor invitado), G. Araujo, A. Berdaxagar, E. Tasisto, A. de Grazia, L. Verona, H. Soto, R. Terranova y elenco. Dir.: J. M. Paolantonio. Pl.: $ 30.000. Loc. en vta. con 3 días de antic.

—**Sala Cunill Cabanellas.** Próximo estreno: "EL VISITANTE EXTRAORDINARIO", de Eugenio Griffero. Con A. Braga, P. Gilmour y elenco. Dir. M. Daián.

★ **ASTRAL. Corrientes 1639. 46-5707/9964.** Mañana a las 21.30: segundo año de gran éxito. GRACIELA DUFAU y HUGO ARANA en:

DOMESTICADOS

La gran obra de Aída Bortnik. Con Nelly Prono, Néstor Hugo Rivas y elenco. Actuación especial de Bárbara Mujica. Dir.: Luis Agustoni. P.m.18. Loc. en vta.

★ **BAMBALINAS. Chacabuco 937. 27-0819.** La gran obra de David Edgar. ALICIA BRUZZO en:

MARY BARNES

(Dos sucesos en un viaje a través de la locura). Con Héctor Bidonde. . Dir. H. Crilla y A. Alezzo. Mar. a vier. a las 21.30; Sáb. a las 22. Dgos. a las 20.30. Loc. en vta. Refrigeración.

★ **BLANCA PODESTA. Corrientes 1283. 35-2592.** NORMA ALEANDRO en:

LA SEÑORITA DE TACNA

P.m.14. La obra de Mario Vargas Llosa. Dir.: Emilio Alfaro. Mar. a juev. a las 20.30. Vier. a las 21.30. Sáb. a las 20 y 23. Dgos. (precios populares) a las 20.30. Loc. en vta.

★ **COMICO. Corrientes 1280. 35-2108.** Ultimas semanas. Primer espectáculo en Scenorama. 40 personas en escenas con magníficos escenarios giratorios

EL DILUVIO QUE VIENE

S.r. Martes a viernes a las 21.30. Sábados a las 20 y 23. Domingos a las 20. Loc. en vta.

★ **DRAGON ROJO. San José 19.** Cont. de 20 a 4: presenta a HEVE DARNO "La única", y las mujeres más hermosas. P.m.22. Abierto todos los días.

★ **FLORIDA. Florida 165. 30-5360.** Cont. de lun. a sáb. de 13 a 22. Vier. de 12 a 23. Sáb. de 18 a 1.30. Presenta: "LA REVISTA QUE TU SOÑASTE". Excitante y sugestiva con las chicas del Florida. P.m.18. Con Moira Star.

★ **GRAND SPLENDID. Avda. Santa Fe 1860. 44-0808.** Sensacional presentación:

CARLOS PERCIAVALLE A PLENO COLOR

Mar. a juev. a las 22. Vier. y sáb. a las 21 y 23.30. Dgos. a las 21. Localidades en venta desde $ 30.000.

★ **KARINA. Corrientes 636. 40-1806.** Cont. de 20 a 24: Cía de STRIP-TEASE, con Analía Roy y sexy vedettes. P.m.18. De 0.30 a 4. "Show internacional". Dir.: A. Elizalde.

★ **LICEO. Rivadavia y Paraná.** Todos los lunes: "OPERA HOY" presenta:

MADAME BUTTERFLY

De Giácomo Puccini. Hoy estreno a las 21. Loc. en vta. Precios populares. Elenco de primerísima línea en:

PAN Y CIRCO

Libro: Enrique Pinti. Dir.: Antonio Gasalla. Mar. a Juev. a las 21.30; Vier. y sáb. a las 21 y 23.15; Dgos. a las 21.30.

★ **MAIPO. Esmeralda 443. 392-4882.** TATO BORES - CECILIA NAROVA - TATO BORES

LA MARIPOSA EN EL MAIPO

Espectáculo cómico musical al mejor estilo Maipo. Dir. Art. CLAUDIO SEGOVIA. Miér., juev. y dgos. a las 22. Vier. y sáb. a las 21 y 23. Refrigeración. P.m.18.

★ **METROPOLITAN 1. Corrientes 1343. 40-0816.** SENSACIONAL DEBUT DE JORGE PORCEL - MORIA CASAN - ALBERTO OLMEDO en:

LOQUERO EN LA REVISTA

Con Patricia Dal y el regreso triunfal de Valeria Lynch. La presentación de Javier Portales, I Médici, César Bertrand, Petty Castillo, Delfor Medina, Adrián Zambelli. Dir. Enrique Carreras. Mar. a vier. a las 21 y 23. Sáb. a las 21, 23.15 y trasn. 1.30. Dgos. a las 20 y 22. Loc. en vta. p/ el día y c/3 días de antic.

★ **NACIONAL CERVANTES. Libertad 815. 45-4224.** Mañana a las 21: "LAS DE BARRANCO", de Gregorio de Laferrere. Con Eva Franco, Alejandra da Passano, Laura Bove, Ignacio Quirós y elenco. Dir. Rodolfo Graziano. Pl.: $ 30.000. Loc. en vta. con 3 días de antic. Refrigeración.

★ **PARADISE. Corrientes 827.** Cont. de Lun. a Dgos. de 20 a 4. La revista sexy del desnudo: "STRIP TOTAL". Con las mujeres más excitantes de Bs. As. P.m.18.

★ **PAYRO. San Martín 766. 32-5922.** Nomáde Tres presenta: "EL CEPILLO DE DIENTES", de Jorge Díaz. Dir. Arnaldo Strasnoy. Lunes y martes a las 21.30. Miércoles a las 20. Miércoles a domingos: "IVANOV".

★ **PLANETA. Suipacha 927. 33-9547.** Teatro Planeta presenta: "Y... A OTRA COSA MARIPOSA", escrita y dirigida por Susana Torres Molina. Juev., vier. y sáb. a las 22.30. Dgos. a las 21.30. P.m.14. Unica semana de preestreno: "ACTO CULTURAL", de José Ignacio Cabrujas. Dir.: Roberto Castro. Juev., vier. y sáb. a las 20.30. Dgos. a las 19.30. Lun. a las 22. Loc.: $ 30.000.

★ **PREMIER. Corrientes 1565. 46-2113.** La gran obra de Alberto Vacarezza:

EL CONVENTILLO DE LA PALOMA

Dir.: H. Cárpena. 40 personas en escena. Pl.: $ 40.000. Gran elenco. Lunes a jueves a las 21.30. Viernes y sábados a las 21 y 23. Domingos a las 20. Loc. en vta.

★ **REGINA. Av. Santa Fe 1235. 44-5470.** Analía Gadé y Víctor Laplace en:

MATAR EL TIEMPO

De C. Gorostiza. Con Jorge Rivera López y Mirtha Busnelli. Dir.: Omar Grasso. Mar. a juev. a la 21.30. Vier. a las 22. Sáb. a las 20 y 23. Dgos. a la 20. Loc. en vta.

★ **TABARIS. Corrientes 831. 392-8509.** Dos obras en un mismo espectáculo. 8 únicas semanas. LUIS BRANDONI - PEPE SORIANO - CARLOS CARELLA - ULISES DUMONT y elenco en: "EL ACOMPAÑAMIENTO" y "GRIS DE AUSENCIA", de Carlos Gorostiza y Roberto Cossa. Dir. Carlos Gandolfo y Alfredo Zemma. Mar. a juev. a las 21.30. Vier. y sáb. a las 21 y 23. Dgos. a las 19 y 21. Loc. en vta. con 5 días de antic. dde. $ 40.000.

CINES

★ **A.B.C. Esmeralda 506. 392-9506.** Cont. desde las 10: "LAS COLEGIALAS QUIEREN APRENDER"; "LA PIEL DE SATANAS". P.m.18. Desde las 20: Show en vivo: "LAS VIRGENES DEL STRIPTEASE. P.m.18. Vier. y sáb. trasn.

★ **ADAN 1. Corrientes 959. 393-6115.** Jueves a domingos: a las 12.30, 16.10, 19.50 y 23.20:

JESUS DE NAZARETH

S.r. Con Robert Powell. Lunes a miércoles a las 13, 16.40 y 20.30: "JESUS DE NAZARETH".

★ **ADAN 2. Corrientes 959. 393-5034.** A las 14.25, 18.5 y 21.45:

JESUS DE NAZARETH

S.r. Con Robert Powell. A las 14, 17.45 y 21.25: Notic.

★ **ALFA. Lavalle 842. 392-1114.** A las 13, 14.55, 16.55, 18.55, 21 y 23:

LOS CAZADORES DEL ARCA PERDIDA

S.r. Laureada con 4 premios Oscar. A las 18.50, 20.55 y 22.55: Notic. Sáb. trasn. 1.15.

★ **ALFIL. Corrientes 1753. 40-7575.** A las 14.25, 17.10, 19.55 y 22.40: "GOOD BYE ROLLING STONES". S.r. 14, 16.50, 19.35 y 22.20: Notic. Sáb. trasn. 1.15: "Los chicos están bien".

★ **AMBASSADOR. Lavalle 777. 392-9700.** A las 12.30, 14.30, 16.30, 18.45, 21 y 23.15:

SEÑORA DE NADIE

P.m.18. Una película de María Luisa Bemberg. A las 14.10, 16.10, 18.25, 20.40 y 22.55: Notic. Sáb. trasn. 1.20.

★ **AMERICA. Callao 1057. 41-3818.** A las 14, 16.15, 18.35, 20.55 y 23.15:

EL FIERECILLO DOMADO

P.m.14. Con Adriano Celentano y Ornella Muti. A las 13.40, 15.50, 18.10, 20.30 y 22.50: Notic. Sáb. trasn. 1.25.

★ **ARIZONA. Lavalle 727. 392-6967.** Cont. 13.30, 16.45, 20 y 23.15:

INTIMIDAD ULTRAJADA

Cont. 15, 18.15 y 21.30:

AMOR A DOMICILIO

P.m.18. Sáb. trasn. 1.20: "Intimidad ultrajada".

★ **ATLAS. Lavalle 869. 392-1936.** A las 12.25, 14.20, 16.15, 18.35, 20.55 y 23.15: "EL FIERECILLO DOMADO". P.m.14. 18.20, 20.30 y 22.50: Notic. Sáb. trasn. 1.30.

★ **ATLAS RECOLETA. Guido 1952.** A las 15, 17, 19, 21 y 23: "SEÑORA DE NADIE". P.m.18. 14.40, 16.40, 18.40, 20.40 y 22.40: Notic. Sáb. trasn. 1.

★ **AVENIDA. Av. de Mayo 675. 33-6626.** Cont. 11.30, 15.10, 18.50 y 22.20: Caravanas; 13.25, 17.5 y 20.45: Lobos de mar. P.m.14.

★ **BIARRITZ. Suipacha 482. 392-0356.** A las 13.55, 16.15, 18.30, 20.50 y 23.15: "EL PEQUEÑO LORD". S.r. 13.30, 15.45, 18.10, 20.30 y 22.55: Notic.

★ **BROADWAY. Corrientes 1155. 35-2345.** A las 13.50, 16, 18.15, 20.35 y 23:

EL FIERECILLO DOMADO

P.m.14. Con Adriano Celentano y Ornella Mutti. A las 13.30, 15.40, 17.55, 20.15 y 22.40: Notic. Sáb. trasn. 1.15.

★ **CALLAO. Callao 27. 40-1898.** A las 14.15, 16.20, 18.35, 20.50 y 23.10: "SEÑORA DE NADIE". P.m. 18. 13.55, 16, 18.10, 20.30 y 22.45: Notic. Sáb. trasn. 1.20.

★ **CAPITOL. Santa Fe 1848. 44-2379.** A las 13.30, 15.55, 18.20, 20.45 y 23.10: "EN LA LAGUNA DORADA". P.m.14. 15.25, 17.50, 20.15 y 22.40: Notic. Sáb. trasn. 1.10.

★ **CERVANTES. Belgrano 1820. 38-2698.** Cont. 15.45, 19.20 y 23: "DALE MAS DURO TRINITY"; 14, 17.25 y 21: "ESTE LOCO LINDO AVARO". S.r.

★ **CINEMA UNO. Suipacha 460. 392-1112.** A las 13.10, 15.40, 18, 20.35 y 23.10:

CARROZAS DE FUEGO

S.r. Con Ben Cross y Ian Charleson. Dir. Hugh Hudson. OSCAR a la mejor película. A las 15.15, 17.40, 20.10 y 22.45: Notic. Sáb. trasn. 1.30.

★ **CINEMATECA ARGENTINA. Sarmiento 2255. 48-2170.** A las 18, 20.30 y 23: "Como plaga de langosta", de John Schlessinger. Con Donald Sutherland y Karen Black. P.m.18. Mañana: El juicio universal.

★ **CONCORDE. Lavalle 925. 35-1850.** A las 13, 15.15, 17.45, 20.20 y 22.55:

LA AMANTE DEL TENIENTE FRANCES

P.m.18. Con Meryl Streep y Jeremy Irons. A las 17.25, 20 y 22.35: Notic. Sáb. trasn. 1.15.

★ **COSMOS 70. C'tes 2046. 49-0862.** A las 14.10, 16.20, 18.30, 20.50 y 23:

EL IDIOTA

P.m.18. La famosa novela de Dostoievsky. Con J.D. Toni. Dir.: Iván Piriev. Mañana: "Que viva México".

★ **ELECTRIC. Lavalle 836. 392-1846.** Cont. 13, 16.20, 19.40 y 22.50: "EL REGRESO DEL DRAGON"; 14.35, 17.55 y 21.15: "EL HOMBRE DE HONG KONG"; 16.10 y 19.30: Notic. P.m.14. Sáb. trasn. "El regreso del dragón".

★ **EMPIRE. H. Yrigoyen 1934. 47-8770.** Cont. 15, 18.30 y 21.50: "LA NOVICIA REBELDE". S.r.

★ **GAUMONT. Rivadavia 1635. 40-3050.** A las 14.15, 16.20, 18.35, 20.50 y 23.10: "ULTIMOS DIAS DE LA VICTIMA". P.m.18. 13.50, 16, 18.10, 20.30 y 22.45: Notic. Sáb. trasn. 1.20.

★ **GRAN REX. C'tes 857. 392-8000.** Extraordinario éxito. A las 13.20, 16, 18.20, 20.45 y 23.15. HENRY FONDA, KATHARINE HEPBURN (Oscar '82 por sus interpretaciones) y JANE FONDA en:

EN LA LAGUNA DORADA

P.m.14. Dir. Mark Rydell. A las 13, 15.20, 18, 20.25 y 22.55: Notic. Sáb. trasn. 1.30. Próximamente: "ESCAPE A LA VICTORIA", con Sylvester Stallone, Michael Caine y Carole Laure.

★ **GRAN VICTORIA. Av. de Mayo 882. 34-1493.** Cont. de 8 a 3: "El monumento"; "Dragón sangriento"; "Los ángeles de Jessie". P.m.18.

★ **IDEAL. Suipacha 378. 35-3300.** A las 13.10, 15.50, 17.5, 19.5, 21.5, 23.10 y sáb. trasn. 1.10: "INSEMINOIDE". P.m.18. 14.45, 16.45, 18.45, 20.45 y 22.45: Notic.

★ **IGUAZU. Lavalle 940. 393-9931.** A las 13.10, 15.10, 17.10, 19.10, 21.10 y 23.10:

CUERNOS A LA MODA

P.m.18. A las 14.50, 16.50, 18.50, 20.50 y 22.50: Notic. Sáb. trasn. 1.30.

★ **LARA. Av. de Mayo 1225. 38-6966.** Cont. 13.30, 17.10 y 21.10: "El matrimonio perfecto"; 15, 18.45 y 22.35: "Infierno en el Bronx". P.m.18. Sáb. trasn. 1.10: "La canción es la misma".

★ **LEOPOLDO LUGONES. Corrientes 1530. 46-8611.** A las 15, 17, 19, 21 y 23: "Fuera de la ley de matrimonio". Dir.: Hermanos Taviani y V. Orsini. Con Ugo Tognazzi y Annie Girardot. Mañana: Niña de día, mujer de noche.

★ **LIBERTADOR. Ctes. 1334. 40-7443.** A las 13, 15, 17, 19, 21.10 y 23.15:

LA RAZON DE ESTADO

P.m.18. Con Mónica Vitti y Jean Yanni. A las 14.40, 16.40, 18.40, 20.50 y 22.55: Notic. Sáb. trasn. 1.15.

★ **LOIRE. Corrientes 1524. 49-1900.** A las 13, 15.20, 17.45, 20.20 y 22.55:

REGRESO SIN GLORIA

P.m.18. A las 15.10, 17.35, 20.5 y 22.40: Notic. Sáb. trasn. 1.20.

★ **LORANGE. Ctes. 1372. 45-7386.** A las 13, 14.55, 16.50, 19, 21.10 y 23.20:

TODO FUEGO, TODO LLAMA

P.m.14. Con Yves Montand e Isabelle Adjani. A las 14.45, 16.40, 18.45, 20.55 y 23: Notic. Sáb. trasn. 1.20.

★ **LORCA. Corrientes 1428. 40-5017.** A las 13.15, 15.10, 17.10, 19.10, 21. y 23.10:

RECUERDOS DEL FUTURO

S.r. A las 14.55, 16.50, 18.50, 20.50 y 22.50: Notic.

★ **LORENA. Corrientes 1551. 46-7501.** A las 13, 15.20, 17.45, 20.20 y 22.55:

LA AMANTE DEL TENIENTE FRANCES

P.m.18. Con Meryl Streep y Jeremy Irons. A las 15.10, 17.35, 20.5 y 22.40: Notic. Sáb. trasn. 1.15.

★ **LOS ANGELES 1. Corrientes 1770. 40-3742.** A las 13, 15.25, 17.50, 20.15 y 22.35:

LA CIUDADELA DE LOS ROBINSON

S.r. Hablada en castellano. 15.15, 17.40, 20.5 y 22.25: Notic.

★ **LOS ANGELES 2. Corrientes 1770. 40-3742/45-2405.** A las 13.10, 14.40, 16.10, 17.40, 19.10, 20.40 y 22.10:

LOCURAS, RITMO Y DIBUJOS

S.r. A las 13, 14.30 16, 17.30, 19, 20.30 y 22: Notic.

★ **LOSUAR. Corrientes 1743. 40-6100.** A las 14, 17.50 y 21.40:

REDS

P.m.18. Con Diane Keaton y Jack Nicholson. A las 13.40, 17.30 y 21.20: Notic. Sáb. trasn. 1.15.

★ **LUXOR. Lavalle 669. 392-3893.** A las 13.50, 17.45 y 21.40:

REDS

P.m.18. Con Diane Keaton y Jack Nicholson. A las 13.30, 17.20 y 21.10: Notic. Sáb. trasn. 1.30.

★ **MAXI 1. Carlos Pellegrini 657.** A las 14.35, 16.45, 18.50, 21 y 23.10:

LA VIDA INTIMA DE HOWARD HUGHES

P.m.14. Con Tommy Lee Jones. A las 14.20, 16.25, 18.30, 20.40 y 22.50: Notic. Domingo 11 a las 11: Conciertorama presenta: "EL BARBERO DE SEVILLA".

★ **MAXI 2. Carlos Pellegrini 657.** A las 13.35, 15.30, 17.25, 19.20, 21.15 y 23.10:

AVENTURAS SOBRE RUEDAS

S.r. A las 13.15, 15.10, 17.5, 19, 20.55 y 22.50: Notic.

★ **METROPOLITAN 2. Corrientes 1343. 40-1064.** A las 14.5, 16.20, 18.35, 20.55, 23.15 y trasn. 1.15: "LOS DIOSES DEBEN ESTAR LOCOS". S.r. 15.55, 18.10, 20.30 y 22.50: Notic.

★ **MONUMENTAL. Lavalle 780. 393-8865.** A las 13, 14.50, 16.40, 18.45, 20.55 y 23.10:

TODO FUEGO TODO LLAMA

P.m.14. Con Isabelle Adjani e Ives Montand. Notic. Sáb. trasn 1.15.

★ **MULTICINE. Lavalle 750.** 5 películas con una sola entrada. Cont desde las 8. Sábados hasta las 3.30. Sábados y domingos desde las 13. P.m.18. "La orgía"; "Superdecamerón Nº 3"; "Los machos"; "Embrujada"; "El último amor en Tierra de Fuego". P.m.18.

★ **NORMANDIE. Lavalle 861. 392-1000.** A las 13, 15, 17, 19, 21 y 23.10: "NOCHE DE BRUJAS 2". P.m.18. 14.40, 16.40, 18.40, 20.40 y 22.45: Notic. Sáb. trasn. 1.30.

★ **OCEAN. Lavalle 739. 392-1515.** A las 12.45, 14.45, 16.45, 18.55, 21.5 y 23.15: "ULTIMOS DIAS DE LA VICTIMA". P.m.18. 14.25, 16.25, 18.30, 20.40 y 22.50: Notic.

★ **OPERA. Corrientes 860. 35-1335.** A las 13.10, 15, 16.50, 18.55, 21, 23.15 y sáb. trasn. 1.15: "MARATHON OTOÑAL". P.m.18. 14.45, 16.35, 18.25, 20.35 y 22.50: Notic. Desde el miércoles 14 al domingo 25: "BALLET RAYCO DE BUDAPEST", Loc. en vta.

★ **PARAMOUNT. Lavalle 845. 392-9999.** A las 13.10, 15.15, 17.15, 19.15, 21.20 y 23.25:

INSEMINOIDE

P.m.18. Con Robin Clarke. A las 14.45, 16.45, 18.45, 20.45 y 22.45: Notic. Sáb. trasn. 1.30.

★ **PARIS. Lavalle 769. 392-2016.** Cont. 14, 16.15, 18.30, 20.45 y 23: ¿COMO VIENE LA MANO? P.m.14. 16.5, 18.20, 20.35 y 22.50: Notic. Sáb. trasn. 1.15.

★ **PLAZA. Corrientes 939. 392-7577.** A las 13, 15, 17, 19, 21.5 y 23.15: "EL TESTAFERRO". P.m.18. 16.40, 18.40, 20.45 y 22.55: Notic. Sáb. trasn. 1.10.

★ **PREMIER. Corrientes 1565. 46-2113.** A las 13.30, 15.35, 17.40 y 19.45: "PERDIDOS EN LA NOCHE". P.m.18. de John Schlessinger. Con Dustin Hoffman y Jon Voight. Mañana: "El graduado". Noche: ver información en Cartelera de Teatros.

★ **PETIT PREMIER. Corrientes 1565. 46-2113.** A las 15, 17, 19, 21 y 23:

MOMENTOS

P.m.18. Con Graciela Dufau y Miguel Angel Solá. Un filme de María Luisa Bemberg.

★ **REAL. Esmeralda 425. 392-3600.** A las 13.40, 15.25, 17.20, 19.5, 20.50 y 22.30: "LA BELLA SIRENITA" y "TRES AGENTES DEMENTES". S.r. 13.30, 15.10, 17, 18.50, 20.35 y 22.20: Notic.

★ **ROSE MARIE. Corrientes 780. 45-6448.** Continuado desde las 10: "LOS DIAS CALIENTES"; "AMORES DE VAMPIROS"; "PARIS SECRETO". P.m.18. Sáb. trasn.

★ **SALA UNO. B. Sur Mer 549. 88-9420.** A las 14, 16.40, 19.20 y 22: "RUMBO A LA ETERNIDAD" (La condición humana II). P.m.18. A las 16.30, 19.10 y 21.50: Notic.

★ **SANTA FE I. Santa Fe 1947. 44-8980.** A las 13, 14.55, 16.50, 18.45, 21 y 23.15:

TODO FUEGO TODO LLAMA

P.m.14. A las 20.40 y 22.55: Notic. Sáb. trasn. 1.20.

★ **SANTA FE II. Santa Fe 1947. 44-8980.** A las 13.10, 15.25, 17.40, 20.15 y 22.50:

LA AMANTE DEL TENIENTE FRANCES

P.m.18. Con Meryl Streep y Jeremy Irons. A las 19.55 y 22.30: Notic. Sáb. trasn. 1.15.

★ **SARMIENTO. Lavalle 852. 392-3338.** A las 13, 15.30, 18, 20.30 y 23: "CARROZAS DE FUEGO". S.r. 15.10, 17.40, 20.10 y 22.40: Notic. Sáb. trasn. 1.30.

★ **SELECT LAVALLE. Lavalle 921. 35-0235.** Cont. 14.10, 17.30 y 21: "CUERPOS ARDIENTES"; 16, 19.30 y 23.10: "MAD MAX". P.m.18. Sáb. trasn. 1: "Mad Max".

★ **STUDIO. Santa Fe 2541. 821-5845.** A las 14, 16.15, 18.30, 20.45 y 23: "HERMANO SOL, HERMANA LUNA". S.r. A las 16, 18.5, 20.30 y 22.45: Notic. Sáb. trasn. 1.

★ **SUIPACHA. Suipacha 442. 392-1195.** A las 14.30, 18.10 y 21.40: "LOS DIEZ MANDAMIENTOS". S.r. Con Charlton Heston y Yul Brinner. Sáb. trasn. 1.10.

ALMAGRO

★ **BIOGRAFO UNO. Corrientes 4636.** Cont. 15, 17.30, 20 y 22.30: Notic.; 15.15, 17.45, 20.15 y 22.45: La amante del teniente francés. P.m.18.

★ **CABALLITO. Víctor Martinez 52. 431-0052.** Cont. 16.40 y 20: Dudú, el auto increíble; 15 y 18.20: Asesinos del mar.

★ **PALACIO DEL CINE. Rivadavia 3636. 982-4818.** Cont. 14,15, 18.5 y 22: La ciudadela de los Robinson; 16.30 y 20.20: El libro de la selva; 14.5, 17.55 y 21.50: Notic. S.r.

★ **ROCA. Rivadavia 3753. 812-1517.** Cont. 14.25, 18.20 y 22.15: Marathon otoñal; 16.15 y 20.10: El juego de la manzana; 18 y 21.55: Notic. P.m.18.

BELGRANO

★ **BELGRANO. Cabildo 2356. 784-5691.** Cont. 15, 17, 19, 21.5 y 23.10: Ultimos días de la víctima; 14.30, 16.40, 18.40, 20.40 y 22.50: Notic. P.m.18. Sáb. trasn.

★ **CABILDO. Av. Cabildo 2347. 784-3852.** Cont. 14.30, 16.35, 18.40, 20.45 y 22.50: Solo cuando me río. P.m.14. Sáb. trasn.

★ **FANTASY. Cabildo 685. 771-0686.** A las 13.40, 16.15 y 18.50: La ciudadela de los Robinson. S.r. A las 21 y 23: El testaferro. P.m.18. Sáb. trasn. 1.15: All that jazz.

★ **G. PAZ. Cabildo 2702. 781-1412.** Cont. 14.10, 16.20, 18.30, 20.50 y 23.10: En la laguna dorada; 16, 18.10, 20.30 y 22.50: Notic. P.m.14. Sáb. trasn. 1.20.

★ **G. SAVOY. Cabildo 2829. 781-6500.** Cont. 14.30, 16.20, 18.30, 20.50 y 23.10: Todo fuego todo llama; 18.15, 20.25 y 22.45: Notic. P.m.18. Sáb. trasn. 1.15.

★ **LIDO. Av. Cabildo 3241.** Cont. 16.10, 19.25 y 22.40: El último tiburón; 14.30, 17.45 y 21: Viaje al centro de la Tierra. S.r. Sáb. trasn. El último tiburón.

★ **MIGNON. Juramento 2433. 784-3899.** Cont. 14.40, 16.45, 18.55, 21 y 23.10: Señora de nadie; 14.20, 16.20, 18.30, 20.40 y 22.45: Notio. P.m.18. Sáb. trasn.

BOEDO

★ **CUYO. Boedo 858. 97-6975.** Cont. 15.50, 19.30 y 23.10: Ultimos días de la víctima; 14, 17.35 y 21.15: Desde el abismo. P.m.18. Sáb. trasn.

★ **GRAN SAN JUAN. San Juan 3246. 97-4293.** Cont. El matrimonio perfecto; Camas salvajes; Triángulo erótico. P.m.18.

★ **LOS ANDES. Boedo 777. 97-4233.** Cont. 16, 19.30 y 23: Señora de nadie; 14.15, 17.40 y 21.10: Momentos. P.m.18.

★ **N. PALACE. San Juan 2461. 941-1723.** Cont. 14, 18.25 y 22.50: La amante del teniente francés; 16.20 y 20.45: La isla de las tormentas. P.m.18. Sáb. trasn. La amante del teniente francés.

★ **NUEVO SELECT. San Juan 2540. 941-5908.** Cont, 14, 17.30 y 21: Bambi; 15.20, 18.50 y 22.20: La ciudadela de los Robinson. S.r.

COLEGIALES

★ **ARGOS. F. Lacroze 3455. 854-0673.** Cont. 16.35, 19.35 y 22.35: ¿Disculpe... usted es normal?; 15, 18, y 21: La poseída; 16.25, 19.25 y 22.25: Notic. P.m.18.

★ **ATALAYA. Córdoba 4633. 773-0700.** Cont. 14.20, 18.50 y 22: La novicia rebelde; 17.30: María de Oro y el perrito azul. S.r. Sáb. trasn. Intimidad ultrajada. P.m.18.

★ **RIALTO. Córdoba 4287. 86-8764.** Cont. 15.55, 19.20 y 22.40: Señora de nadie; 14.20, 17.35 y 21: Momentos; 19.10 y 22.30: Notic. P.m.18. Sáb. trasn. Señora de nadie.

FLORES

★ **AUDITORIO SAN ROBERTO. Bolivia 667. 612-0084.** Cont. de 15 a 22: 5 osos y un payaso; Orquesta de elefantes. S.r.

★ **CONTINENTAL. Carabobo 945. 631-2218.** Cont. 14.40, 18.40 y 22.40: Cuerpos ardientes; 16.40 y 20.40: El exorcista. P.m.18.

★ **FENIX. Rivadavia 7802. 612-8858.** Cont. 16.30, 19.40 y 22.55: Inseminoide; 14.40, 17.55 y 21.10: Tres hombres para matar; 16.15, 19.30 y 22.45: Notic. P.m.18.

★ **FLORES. Rivadavia 6661. 631-3701.** Cont. 14.5, 16.20, 18.35 y 23.15: El fierecillo domado; 16, 18.15, 20.35 y 22.55: Notic. P.m.14. Sáb. trasn. 1.20.

★ **GRAND PRIX. Gaona 3263. 59-2551.** Cont. 15.45, 19.10 y 22.40: Señora de nadie; 17.25 y 21: Momentos. P.m.18.

★ **GRAN RIVADAVIA. Rivadavia 8636. 69-1356.** Cont. 14.40 y 19.30: Infierno en la torre; 17.15 y 22.20: Dos superpolicías fuera de orden. S.r. Sáb. trasn.

★ **PUEYRREDON. Av. Rivadavia 6871. 612-0389.** Cont. 15, 17, 19, 21 y 23: Marathon otoñal; 14.45, 16.40, 18.40, 20.40 y 22.40: Notic. P.m.18. Sáb. trasn. Inseminoide.

★ **R. INDARTE. Rivera Indarte 44. 612-5500.** Cont. 14.25, 16.35, 18.45, 20.55 y 23: Ultimos días de la víctima; 16.15, 18.25, 20.35 y 22.40: Notic. P.m.18. Sáb. trasn. 1.20.

★ **SAN JOSE. Rivad. 7350. 611-5989.** Cont. 14.15, 18 y 21.50: La ciudadela de los Robinson; 16.25 y 20.15: El libro de la selva; 14, 17.45 y 21.35: Notic. S.r.

★ **SAN MARTIN. Av. Rivadavia 7060. 612-5416.** Cont. desde las 13.30: El último tiburón; El hombre de Río. S.r. Sáb. trasn. Doña Flor y sus dos maridos; La pareja.

LINIERS

★ **GRAN LINIERS. Avda. Gral. Paz. 44.** Cont. 15.20, 19 y 22.50: Los cazadores del arca perdida; 13.50, 17.20 y 21: Y... ¿dónde está el piloto? S.r.

★ **GRAN ODEON. Montiel 160. 641-7673.** Cont. 14.40, 18.35 y 22.25: Ultimos días de la víctima; 16.35 y 20.30: Desde el abismo. P.m.18.

★ **MARTIN FIERRO. Avda. Gral. Paz 47.** Cont. 15.45, 19.15 y 22.50: La razón de Estado; 14, 17.30 y 21: La noche de los asesinos. P.m.18.

MATADEROS

★ **ALBERDI. Juan B. Alberdi 6169. 68-0496.** Cont. 14.15, 18.25 y 22.35: La ciudadela de los Robinson: 16.30 y 20.40: El regreso de la montaña embrujada. S.r.

★ **EL PLATA. J. B. Alberdi 5751. 68-1118.** Cont. 15.45, 19.20 y 23: Ultimos días de la víctima; 14, 17.25 y 21: Desde el abismo. P.m.18.

★ **GRAN BUENOS AIRES. Av. del Trabajo 5427. 68-2525.** Cont. 14.30, 18.20 y 22: Festival de los 11 premios; 16.40 y 20.30: El regreso de la montaña embrujada. S.r.

★ **GRAN LUGANO. Murguiondo 4062. 601-3457.** Cont. 14.30 y 20.20: Los Muppets Nº 2; 16.20 y 22.20: Tentáculos; 18.30: El llanero solitario. S.r.

★ **JORGE NEWBERY. Ex Lugano 1 y 2. 601-3457.** Cont. desde las 14.30: La novicia rebelde; Ojo por ojo. S.r.

ONCE

★ **LORIA. Rivadavia 3058. 87-1436.** Cont. 16.20, 19.40 y 23: Intimidad ultrajada; 14.30, 17.50 y 21.10: Pasión impura. P.m.18.

★ **MAJESTIC. Pueyrredón - 230. 87-9636.** Cont. 16, 19.35 y 23.20: Noche de brujas 2: 14, 17.35 y 21.20: El caso Claudia. P.m.18. Sáb. trasn. Noche de brujas 2.

PALERMO

★ **G. NORTE. Santa Fe 3730. 72-8468.** Cont. 15, 17, 19, 21 y 23: Ultimos días de la víctima; 16.45, 18.45, 20.45 y 22.45: Notic. P.m.18.

★ **N. ROSEDAL. - Serrano 2454. 774-3101.** Cont. 16, 19.25 y 22.50: Señora de nadie; 14.15, 17.40 y 21: Momentos. P.m.18. Sáb. trasn. 1.5.

VILLA DEVOTO

★ **ACONCAGUA. Av. Gral. Mosconi 3260. 571-5208.** Cont. desde las 14.30: Flash Gordon; Los 7 audaces. S.R. Sáb. trasn. A mi marido hay que enseñarle; Socorro, me persigue una virgen.

★ **EUROCINE. Nueva York 3336. 50-1443.** Cont. 16.15, 19.30 y 22.55: Señora de nadie; 14.30, 17.55 y 21.10: Momentos. P.m.18. Sáb. trasn. 0.40.

★ **PARQUE. Cuenca 3250. 50-4448.** Cont. desde las 14.30: La novicia rebelde; Me llaman Trinity. S.r.

VILLA URQUIZA

★ **25 DE MAYO. Triunvirato 4438. 51-1859.** Cont. 14.30, 18.30 y 22.30: Ultimos días de la víctima; 16.20 y 20.25: Desde el abismo. P.m.18.

★ **GRAN URQUIZA. Bauness 2506. 51-2135.** Cont. 15.40, 19.10 y 22.40: Cuerpos ardientes; 14.10, 17.40 y 21.10: El exorcista. P.m.18.

GRAN BUENOS AIRES

★ **AVELLANEDA. Colonial.** El signo del diablo; Ultraje en la cárcel de mujeres; La preferida de la clase. P.m.18.

—**Gral. Roca.** Gerónimo; Misión águilas cruzadas; El dragón inmortal.

—**Maipú.** Ultimos días de la víctima; Expertos en pinchazos. P.m.18.

—**Mitre.** La ciudadela de los Robinson; Bambi. S.r.

San Martín. El fierecillo domado; Cazador de tiburones. P.m.14.

★ **BELLA VISTA Gran Pacífico.** Ultimos días de la víctima; Los doctores la prefieren desnudas. P.m.18.

★ **BOULOGNE. Gral. Belgrano.** La bella sirenita; Astroboy, el imperio submarino. S.r.

—**Super.** Ultimos días de la víctima; El rey de los exhortos. P.m.18.

★ **CIUDADELA. Nvo. Ciudadela.** Intimidad ultrajada; Los ángeles de Jessie. P.m.18.

★ **JOSE C. PAZ. Paz.** El dragón nunca muere; Había una vez un amor. P.m.14.

★ **LOMAS DE ZAMORA. Avenida.** Regreso sin gloria; Dos extraños amantes. P.m.18.

—**Coliseo.** Noche de brujas 2; El caso Claudia. P.m.18.

—**Español.** La ciudadela de los Robinson; El libro de la selva. S.r.

—**Gran Lomas.** Ultimos días de la víctima; La gran ruta. P.m.18.

★ **QUILMES. Cervantes.** La ciudadela de los Robinson; El libro de la selva. S.r.

—**Moderno.** Ultimos días de la víctima; Custodio de señoras. P.m.18.

★ **RAMOS MEJIA. Gran Belgrano.** Ultimos días de la víctima; Los viernes de la eternidad. P.m.18.

—**San Martín.** La amante del teniente francés; La isla de las tormentas. P.m.18.

★ **SAN ANTONIO DE PADUA. Gran Sarmiento.** Astroboy 009; Alí Babá y los 40 ladrones. S.r. Noche: Regreso sin gloria; Carrie. P.m.18.

★ **SAN MARTIN. Ateneo.** La magia de Los Parchís; Los Parchís contra el inventor invisible. Noche: Cuerpos ardientes; El exorcista. P.m.18.

—**Gran Plaza.** Ultimos días de la víctima; Custodio de señoras. P.m.18.

★ **SAN MIGUEL. Mayo.** Noche de brujas 2; Extraño verano. P.m.18.

—**San Miguel.** Ben Hur; Buck Rogers en el siglo XXV. S.r.

CRONICA, Edición de la Mañana. Registro de la Propiedad Intelectual Nº 25.415. Director: Mario Alberto Fernández. Redacción, Administración y Publicidad: Azopardo y Garay. Teléfonos: 361-1001/1051.

Vélez - Bianchi: Más Barato por Media Docena...

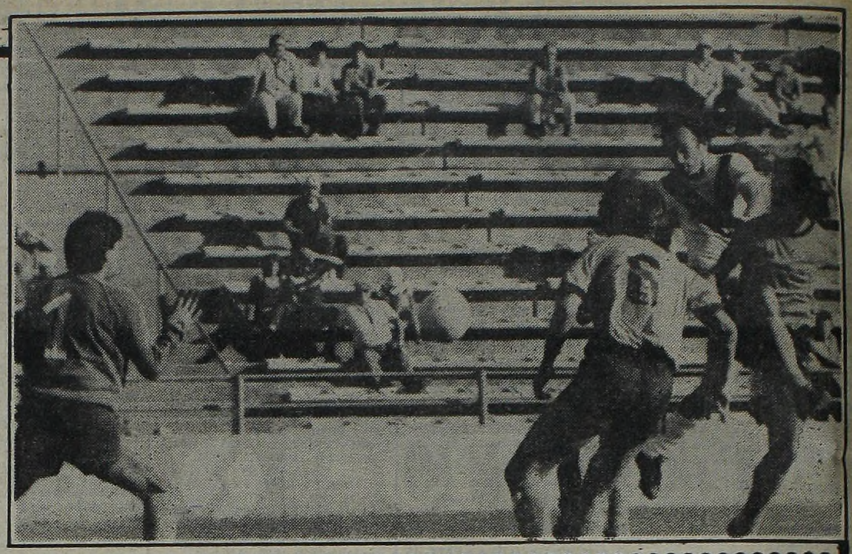

Gol de Vélez. Gol de Bianchi. Es el tercero de los de Liniers y segundo de Carlitos (que hizo cuatro) en el partido frente a Roca, que finalizó 6 a 1. Vélez, sin Alonso ni Pernía, goleó a los rionegrinos y puntea la zona "D" del Nacional con dos unidades de ventaja.

Boca Junto a Nuestros Soldados

La delegación de Boca visitó el Destacamento Especial de Caballería 141 de Salta. Allí, los jugadores confraternizaron con los soldados durante un largo rato. Las fotos muestran a Lúquez, Brindisi, Tesare, Benítez y otros.

QUILMES, ESPUMA DE PUNTA

Lorea llega antes que Lucca y marca el tercer tanto de Quilmes. Los "cerveceros" ganaron justicieramente 4-2 a Chicago y lideran muy cómodos.

VILAS, PRINCIPE DE MONTECARLO

La princesa Grace sonríe tras entregarle a Guillermo Vilas el trofeo por su victoria en el torneo de Montecarlo. En la final, el argentino derrotó al checoslovaco Iván Lendl por 6-1; 7-6 y 6-3. Magnífica actuación de "Willie" que ha sumado un lauro más a su brillante carrera. (Red. AP).